00-E608-Cover 8/17/2004 1:58 PM 頁面 2

* 視乎所安裝軟體或服務供應商的不同，本手冊中的某些內容可能與您的手機存在差異。
* 減少電磁波影響，請妥適使用。
* SAR標準值1.6W/Kg送測產品實測值為：1.12 W/Kg。

SAMSUNG

ELECTRONICS

World Wide Web
http://www.samsungmobile.com

Printed in Korea
Code No.: GH68-05806A
Taiwan. 08/2004. Rev. 1.0

SAMSUNG

GPRS **手機**
SGH-E608

使用者手冊

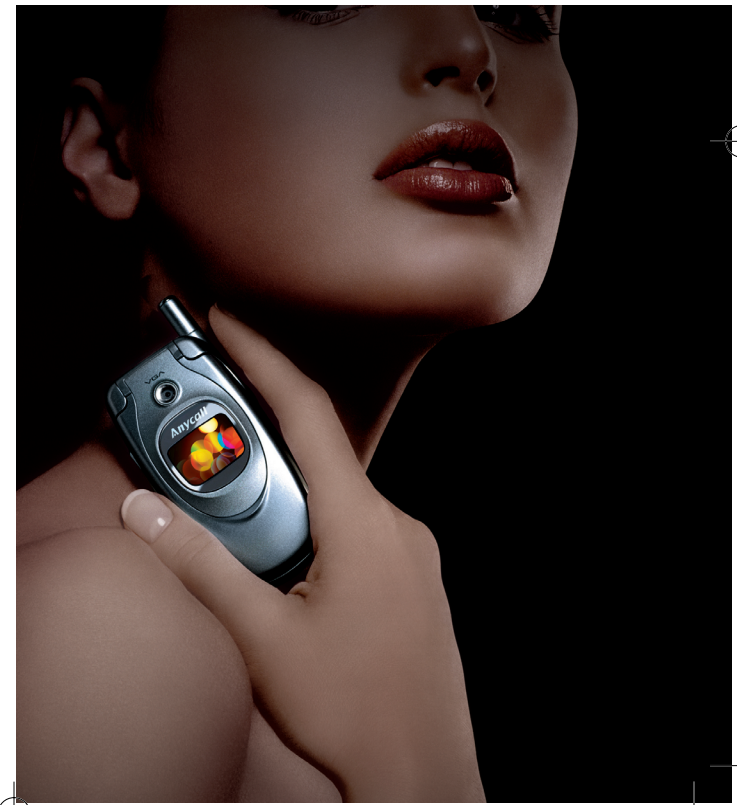

00-E608-Cover 8/16/2004 9:08 AM 頁面 3

目錄

重要安全注意事項 **7**

配件簡介 **9**

本手機 10
手機圖示 10
顯示螢幕 13
服務指示燈 16
相機 16

開始使用 **17**
安裝SIM卡 17
充電 19
開機或關機 24

基本功能 **25**
撥出電話 25
調整音量 27
接聽來電 28
搜尋未接來電 29
快速切換至靜音模式 31

選擇功能和選項 **32**

電話簿 **34**
儲存電話號碼和姓名 34
使用電話簿輸入選項 37
在電話簿中搜尋和撥出號碼 38
編輯來電分組 40
從電話簿撥號 41
快速撥號 42
刪除全部電話簿項目 44
檢查記憶體狀態 45
使用特別服務號碼 45

輸入文字 **46**
變更文字輸入模式 47
使用注音符號輸入法 49
使用中文筆劃輸入法 52
使用自定模式 55
使用智能英文輸入法 57
使用基本英文輸入法 59
使用數字輸入法 61
使用特殊符號輸入法 61
使用說明 62

00-E608-Cover 8/16/2004 9:08 AM 頁面 4

通話來電 **63**
通話保留 63
使用功能表 64
關閉話筒（靜音） 65
不發送/發送按鍵音 66
發送連續的雙音多頻音 66
在電話簿中搜尋號碼 67
使用短訊息服務 67
來電待接 68
多方通話 68

使用功能表 **71**
以捲動方式進入功能表 71
使用快速鍵 72
功能表清單 73

簡短訊息 **79**
收件匣（功能表 1.1） 79
寄件匣（功能表 1.2） 81
寫新訊息（功能表 1.3） 82
預設範本（功能表 1.4） 85
設定（功能表 1.5） 85
刪除全部（功能表 1.6） 87
記憶體狀態（功能表 1.7） 87
語音信箱（功能表 1.8） 88
廣播訊息（功能表 1.9） 89

多媒體訊息 **91**
收件匣（功能表 2.1） 91
寄件匣（功能表 2.2） 94
草稿匣（功能表 2.3） 96
寫新訊息（功能表 2.4） 96
預設範本（功能表 2.5） 100
刪除全部（功能表 2.6） 101
記憶體狀態（功能表 2.7） 101
設定（功能表 2.8） 102
多媒體訊息設定（功能表 2.9） 103

通話記錄 **105**
未接來電（功能表 3.1） 105
已接來電（功能表 3.2） 106
已撥電話（功能表 3.3） 106
刪除全部（功能表 3.4） 107
通話時間（功能表 3.5） 108
通話費用（功能表 3.6） 109

相機 **110**
拍照（功能表 4.1） 110
個人相片（功能表 4.2） 115
拍攝影片（功能表 4.3） 116
個人影片（功能表 4.4） 117
刪除全部（功能表 4.5） 118
記憶體狀態（功能表 4.6） 118

鈴聲設定 **119**
響鈴類型（功能表 5.1） 119
響鈴音量（功能表 5.2） 119
響震設定（功能表 5.3） 120
按鍵音類型（功能表 5.4） 120
訊息提示音（功能表 5.5） 121
翻蓋提示音（功能表 5.6） 122
開/關機提示音（功能表 5.7） 122
通話中提示（功能表 5.8） 123
附加提示音（功能表 5.9） 123

手機設定 **124**
紅外線功能（功能表 6.1） 124
螢幕設定（功能表 6.2） 125
問候語（功能表 6.3） 127
本機號碼（功能表 6.4） 128
語言（功能表 6.5） 128
保密設定（功能表 6.6） 128
附加設定（功能表 6.7） 132
快捷鍵設定（功能表 6.8） 133
重新設置（功能表 6.9） 134

管理目錄 **135**
鬧鐘（功能表 7.1） 135
日曆（功能表 7.2） 137
時間與日期（功能表 7.3） 139
計算機（功能表 7.4） 141
記事簿（功能表 7.5） 142
錄音備忘錄（功能表 7.6） 145
外幣換算（功能表 7.7） 147

00-E608-Cover 8/9/2004 6:08 PM 頁面 6

網路服務 **148**
來電轉接（功能表 8.1） 148
通話限制（功能表 8.2） 150
來電待接（功能表 8.3） 152
網路選擇（功能表 8.4） 153
發送本手機號碼（功能表 8.5） 154
用戶群組（CUG）（功能表 8.6） 154
頻率選擇（功能表 8.7） 156

娛樂功能 **157**
WAP瀏覽器（功能表 9.1） 157
三星樂園（功能表 9.2） 163
遊戲及其他程式（功能表 9.3） 165
鈴聲（功能表 9.4） 168
圖像（功能表 9.5） 168
刪除全部（功能表 9.6） 169
記憶體狀態（功能表 9.7） 169

疑難解答 **170**

密碼使用 **173**
手機密碼 173
PIN碼 174
PUK碼 174
PIN2碼 175
PUK2碼 175
限制密碼 176

健康與安全資訊 **177**
接收射頻能量（SAR資訊） 177
使用電池的注意事項 178
交通安全 180
操作環境 180
電子裝置 181
有可能引起爆炸的地方 183
緊急通話 184
其他重要安全資料 185
保養與維修 186

專有名詞 **188**

快速指南卡 **194**

重要安全注意事項

使用本手機前，請詳細閱讀以下指南。不遵守這些規則可能導致危險或觸犯法律。

確保交通安全

駕駛車輛時切勿使用沒有免持裝置的手機；如要使用電話，請先停車。

加油時要關機

在加油站或靠近易燃物品和化學藥劑的地方，切勿使用手機。

乘飛機時要關機

手機可能會造成干擾。在飛機上使用手機不僅危險且屬違法。

在醫院裡要關機

在醫療設備附近要關機。遵守一切現行規定。

干擾

任何手機都可能會受到無線電波干擾，影響通話音質。

特殊規定

請遵守有關場所的特別規定，在禁止使用手機的地方，或使用手機可能會引起干擾或發生危險（例如在醫院）時，請關上手機。

00-E608-Cover 8/18/2004 5:55 PM 頁面 8

小心使用

只可在正常位置（耳邊）使用手機。開機後，不要無故用手觸摸天線。

緊急電話

確保手機已開機並處於操作狀態。輸入當地的緊急電話號碼，然後按 鍵。撥出緊急電話前，必須停止所有不必要的功能。請盡量提供準確具體的資料。不要隨便掛斷通話。

防水

本手機並不防水， 請保持手機乾燥。

配件及電池

請使用三星公司專用配件及電池。使用非三星認可的配件或電池會損壞您的手機並可能引起危險。

合格檢修服務

只有合格的維修人員，才可安裝或檢修您的手機。詳細的安全資訊，請參閱第177頁的「健康與安全資訊」。

警告
如使用錯誤類型的電池替換手機所用電池，
有可能爆炸。
請根據指示處置使用過的電池。

配件簡介

您所購買的手機包括以下配件。下列圖示可能與您的手機和配件不同：

手機

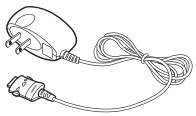
旅行式充電器

電池

二合一耳機話筒

使用者手冊

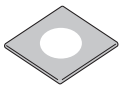
軟體光碟

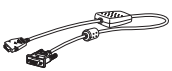
傳輸線

指環掛繩

電池充電器

00-E608-Cover 8/9/2004 6:09 PM 頁面 10

本手機

手機圖示

以下介紹手機的各主要部份：

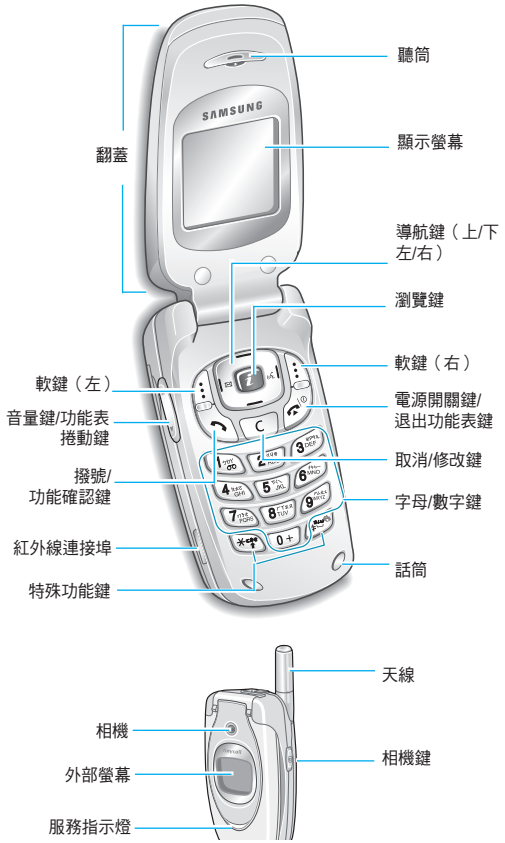

按鍵	說明
	在功能表模式下，捲動功能表選項和電話簿記錄。 在待機模式下，使您能直接存取我的最愛功能表選項。有關快捷鍵的詳情，請參閱第133頁。
	在功能表模式下，按左鍵返回上一層功能表，按右鍵選擇目前的功能表。 在輸入文字時，分別左右移動游標。 在待機模式下，左鍵允許您快速存取**簡短訊息**功能表，而右定位鍵允許您存取**錄音備忘錄**功能表。
（軟鍵）	執行按鍵上方（顯示於螢幕最底一行）文字指示的功能。
	在待機模式下，執行WAP(無線應用協定)瀏覽器。
C	刪除螢幕上的字元。 在功能表模式下，會返回上一個功能表階層。
	撥出或接聽電話。 在待機模式下按住此鍵，將重撥上一個撥出或接聽的號碼。 合上翻蓋後，按住此鍵將開啟顯示螢幕。 在功能表模式下，選擇一個功能表選項或儲存您已經輸入到手機或SIM卡記憶體中的訊息(例如姓名)。

00-E608-Cover 8/9/2004 6:09 PM 頁面 12

按鍵	說明（續）
	結束通話。按住此鍵亦可以開機和關機。 在功能表模式下，取消輸入並返回待機模式。
	在待機模式下按住此鍵存取語音信箱。
	輸入數字、字母、及部分特殊字元。
	輸入特殊字元。執行各種功能。
	（在手機的右側）在待機模式下，存取**相機**功能表允許您使用相機程式。按住此鍵開啟相機。 在拍攝模式下用作相機快門。
	（在手機的左側）在待機模式下，打開翻蓋，可調節按鍵音的音量。關閉翻蓋，按住此鍵可開啟外部螢幕。 在功能表模式下，捲動功能表選項和電話簿記錄。

顯示螢幕

顯示螢幕說明

顯示螢幕由三部份組成。

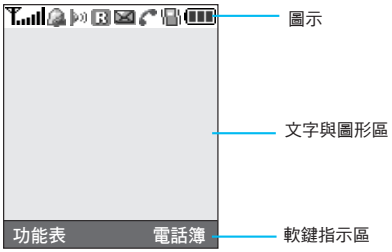

範圍	說明
第一行	顯示各種圖示。參閱第14頁。
中間數行	顯示訊息、指示和所輸入的資訊，例如正在撥的號碼。
最底一行	顯示當時分配給兩個軟鍵的功能。

00-E608-Cover 8/17/2004 1:56 PM 頁面 14

圖示

圖示	說明
	顯示接收訊號強度。格數越多，訊號越佳。
	表示正在通話中。
	顯示手機離開服務區。出現此圖示時，無法撥出或收到電話。
	表示手機連接到GPRS網路。
	顯示手機離開本地服務區而登入不同的網路。例如到國外旅遊。
	表示已收到新的文字短訊。
	表示手機收到新的語音信箱訊息。
	表示已收到新的多媒體訊息。
	當您已設定鬧鐘時會顯示。
	啟動靜音模式時出現或背光，並且您設定**響震設定**功能表(功能表5.3)使手機來電震動時，顯示相應的圖示。詳情請分別參閱第31頁及120頁。

圖示 **說明**（續）

	當IrDA端口啟動時出現。詳情請參閱第124頁。
	表示手機處於靜音模式。
	顯示電量格數。格數越多，電量越足。

背光

背光為顯示螢幕和按鍵區提供照明。按任意鍵或打開翻蓋時，背光就會亮起。在一段時間內不按任何鍵，背光將自動熄滅，時間長短取決於**背光**功能表選項的設定時間（功能表 6.2.4）。一分鐘後螢幕關閉，以節省電池。

要指定背光提供照明的時間長短，可設定**背光**功能表選項。詳情請參閱第126頁。

外部螢幕設定

您的手機在翻蓋上有一個外部螢幕。有來電或訊息時它會通知您。如果設定了鬧鐘，它還會在指定時間開啟背光並顯示相應的圖示提醒您。

您可以為**外部螢幕設定**(功能表6.2.2)中的預設圖像選擇顏色。詳情請參閱第126頁。

00-E608-Cover 8/9/2004 6:09 PM 頁面 16

若要在翻蓋關閉時開啟螢幕，按住手機左側的一個音量鍵。無論翻蓋打開還是關閉，您亦可以按手機右側的相機鍵。

服務指示燈

服務指示燈位於翻蓋上。當手機可提供服務時，指示燈會閃爍。

透過設定**服務指示燈**功能選項（功能表 6.2.5），可開啟或關閉服務指示燈。詳情請參閱第126頁。

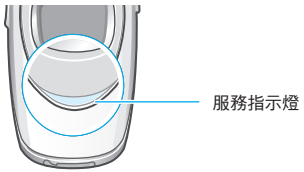

相機

相機位於手機左上方，您可以使用它隨時拍照或攝影。

有關相機功能的詳情，請參閱第110頁。

開始使用

安裝SIM卡

當您申請行動電話網路服務時，您會得到一張插入式SIM卡，其中載有服務資訊，例如您的PIN碼及可用的STK加值服務選項等。

注意！ 插入式SIM卡及其金屬觸點極易刮傷或因扭曲而損壞，所以在攜帶、插入或取出SIM卡時，要特別小心。

所有SIM卡都應放在兒童接觸不到的地方。

1. 如有需要，按住 鍵關機，直到顯示螢幕上出現關機影像。
2. 取出電池。操作如下：
   ① 使電池鎖向手機頂部滑動，並使其保持在該位置。
   ② 抬起並取下電池，如圖所示。

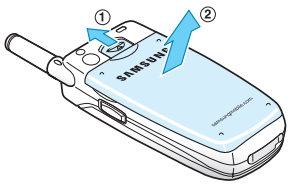

00-E608-Cover 8/9/2004 6:09 PM 頁面 18

3. 如圖所示，將SIM卡滑入SIM卡插槽，將其鎖定入位。

   確保卡片的金色觸點朝向手機。

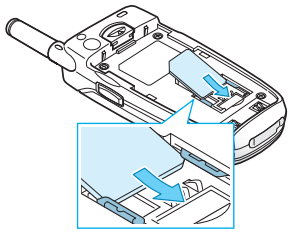

註： 需要取出SIM卡時，如圖所示，將其向上滑動，然後輕輕從卡片插槽中取出。

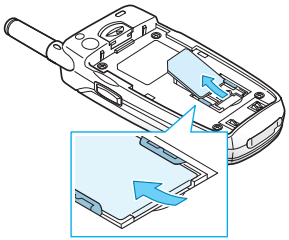

4. 更換電池，使其底部的凸出物對準手機底部的槽。

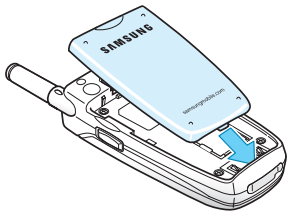

5. 按下電池，使其喀嚓一聲安裝到位。開啟電源之前請確定電池安裝正確。

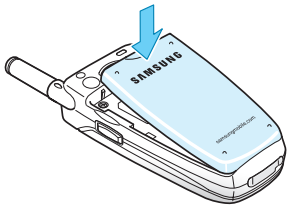

充電

本手機採用充電式鋰電池供電。手機附有一個旅行式充電，可以用它為電池充電。請使用三星認可之電池和充電器。詳情請向當地的三星經銷商洽詢。

註： 首次使用手機前，電池必須充滿電。完全放電的電池再充滿大約需要200分鐘。

00-E608-Cover 8/9/2004 6:09 PM 頁面 20

使用電池充電器

您可使用電池充電器給電池充電。

1. 將電池插入充電器中，確保電池接點與充電器接點接觸妥當。按下電池直到固定為止。

2. 將旅行充電器的插頭插入充電器底部的插孔。

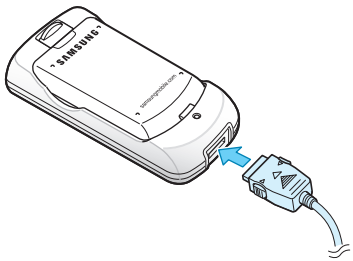

3. 將旅行充電器插入標準交流電源插座。

   充電器上的指示燈使用以下顏色指示充電過程：

   - 紅色：電池正在充電。
   - 綠色：電池已充滿電。
   - 橙色：電池未正確插入或操作溫度太高或太低。

4. 充電完畢後，從電源插座以及充電器中拔出旅行充電器。

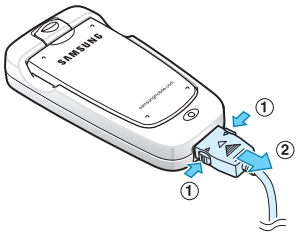

5. 從充電器中取出電池。

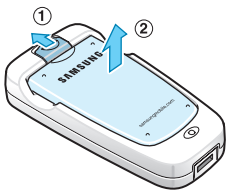

00-E608-Cover 8/9/2004 6:09 PM 頁面 22

使用旅行式充電器

旅行式充電器可讓您在電池充電進行中使用手機，但會減慢手機充電速度。

1. 將電池裝入充電器中，確保電池接點與充電器接點接觸妥當，按下電池直到固定為止。

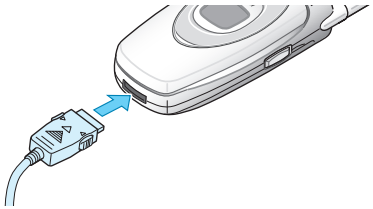

2. 將旅行充電器插入標準交流電源插座。

3. 充電完畢後，從電源插座中拔出插頭，並按下充電器插頭兩側的按鈕，從手機上取下充電器。

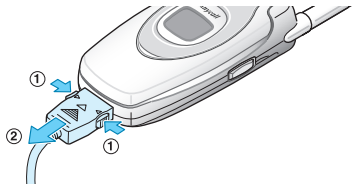

註： 充電時，從手機中取出電池前，必須先拔出插頭；否則可能造成手機損壞。

低電量指示

當電池處於低電量狀態，可通話的時間只剩數分鐘時，您將聽到警告音，提示訊息將間歇顯示於顯示螢幕上。如果發生此狀況，手機將關閉背光以節省餘下的電池電量。

如果電池電量太低，手機將自動關機。

00-E608-Cover 8/18/2004 5:56 PM 頁面 24

開機或關機

1. 打開翻蓋。

2. 按住 鍵直至手機開機。

3. 如果手機要求您輸入手機密碼，請輸入該密碼然後按**確認**軟鍵。此密碼在出廠時預設為「00000000」。詳情請參閱第173頁。

4. 如果手機要求輸入PIN碼，請輸入PIN碼並按**確認**軟鍵。詳情請參閱第174頁。

   手機會搜尋網路，找到網路後，會顯示如下圖所示的待機畫面。現在，您就可以撥出或接聽電話。

   註： 螢幕上顯示的語言在出廠時預設為繁體中文。要更換語言，請使用**語言**功能表選項（**功能表6.5**）。詳情請參閱第128頁。

5. 如要關機，請打開翻蓋並按住 鍵直到顯示螢幕上出現關機影像。

基本功能

撥出電話

當螢幕顯示待機狀態時，輸入區號和電話號碼並按 鍵。

註： 如果您啟動了**附加設定**功能表（**功能表6.7**）中的**自動重撥**選項，則當對方未能接聽或者正在通話時，手機將自動重撥多達十次。詳情請參閱第132頁。

撥打國際電話

1. 按住 **0** 鍵，直至出現 **+** 號。

2. 輸入國家代碼、區號和電話號碼並按 鍵。

更正輸入錯誤

要清除	**請按**
最後一個顯示的數字	**C** 鍵。
號碼中的其他數字	按左或右鍵直到游標緊貼要清除數字的右邊。按 **C** 鍵。 您也可以按正確的數字鍵插入遺漏的數字。
顯示螢幕上所有內容	按住**C**鍵一秒鐘以上。

00-E608-Cover 8/9/2004 6:09 PM 頁面 26

結束通話

當您要結束通話時，輕按 鍵即結束通話。

重撥最後撥出的號碼

如果來電者可被識別，手機會儲存您已撥過、已接聽或未接聽的電話號碼。詳情請參閱第165頁的「通話記錄」。

要重撥這些號碼：

1. 如果還有任何字元留在螢幕上，按住 鍵一秒鐘以上來清除。
2. 按 鍵顯示最後數個號碼的清單，以撥出或收到號碼的時間順序顯示。
3. 用上鍵和下鍵捲動搜尋號碼，直到所需號碼反白顯示。
4.

要執行的功能	請按
撥出反白顯示的號碼	鍵。
編輯反白顯示的號碼	**選項**軟鍵，再選擇**編輯**。更改號碼，請參閱第25頁的「更正輸入錯誤」一節。
刪除號碼	**選項**軟鍵，再選擇**刪除**。
刪除通話記錄清單中的全部號碼。	**選項**軟鍵，再選擇**刪除全部**。詳情請參閱第107頁。

使用電話簿撥出電話

您可以將經常使用的電話號碼存在SIM卡上或手機的記憶體中，它們統稱為電話簿。

將電話號碼存在電話簿中後，您只要按下數個鍵即可撥號，或使用快速撥號功能將最常使用的號碼指定到數字鍵。

有關電話簿功能詳情，請參閱第34頁。

調整音量

通話時如要調整耳機音量，可使用手機左側的音量鍵。

按 鍵加大音量，按 鍵減小音量。

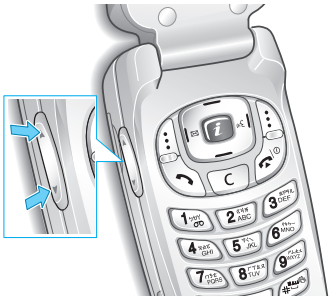

在待機模式下，您也可以使用這兩個鍵調節按鍵音的音量。

01-E608-Callfunction 8/9/2004 6:00 PM 頁面 28

接聽來電

當有來電時，手機鈴聲響起並顯示來電影像。

如果可識別來電者，則會顯示來電者的電話號碼或姓名（若電話簿中已經儲存該姓名）。

1. 如有需要，打開翻蓋。按手機上的 鍵或**接聽**軟鍵接聽來電。

   如果啟動了**附加設定**功能表（**功能表 6.7**）中的**任意鍵接聽**選項，您可以按下除了 鍵和**拒絕**軟鍵以外的任何鍵**接聽**電話。（參閱第133頁）。

   如果啟動了**附加設定**功能表（**功能表 6.7**）中的**翻蓋接聽**選項，只需打開翻蓋就可以接聽電話。（參閱第133頁）。

   註： 若要拒絕來電，可在開啟翻開前按住音量鍵，或按拒絕軟鍵，或 鍵。

2. 關閉翻蓋或按 鍵可結束通話。

註： 在使用電話簿或功能表時，您仍可以接聽來電。結束通話後，手機會返回您剛才使用的功能畫面。

搜尋未接來電

如未能接聽電話，可搜尋來電者電話，給予回電。

如有來電未接，未接電話的數目會立即顯示在待機螢幕上。

要立即查看未接來電：

1. 如有需要，打開翻蓋。

2. 按**查看**軟鍵。

   螢幕會立刻顯示最後一個未接的來電號碼（如果有的話）。

3.

要執行的功能	**請按**
在未接來電中捲動搜尋	上鍵或下鍵。
撥出顯示的號碼	鍵。
編輯或刪除未接的號碼	**選擇**軟鍵。 （參閱下面說明）。

編輯未接的來電號碼

註： 如與未接來電對應的號碼無法識別，則不會顯示**編輯**選項。

1. 按**選項**軟鍵。

2. 按上或下鍵來選取**編輯**選項。

01-E608-Callfunction 8/9/2004 6:00 PM 頁面 30

3. 按**選擇**軟鍵。

4. 更改號碼。

5.

要執行的功能	**請按**
撥出該號碼	鍵。
儲存該號碼	**儲存**軟鍵，並輸入姓名和位置編號。 詳情請參閱第34頁。

刪除未接來電

1. 按選項軟鍵。

2. 如需要，按上鍵或下鍵反白顯示**刪除**選項。

3. 按**選擇**軟鍵。

您可以隨時按 鍵退出未接來電功能。

註： 您可在任何時候，選擇**未接來電**功能選項（**功能表 3.1**），進入未接來電功能。詳情請參閱第105頁。

快速切換至靜音模式

在希望手機不造成噪音時（如在戲院裡），使用靜音模式可帶來方便。

在待機模式下按住 # 鍵直至出現「靜音模式」訊息，並且顯示震動圖示（ ）。

在靜音模式下，手機鈴聲設定會變更如下：

選項	**新設定**
響震設定（**功能表 5.3**）	震動
按鍵音類型（**功能表 5.4**）	關
翻蓋提示音（**功能表 5.6**）	關
開/關機提示音	關
操作錯誤音（**功能表 5.9.1**）	關

要退出靜音模式並恢復先前的鈴聲設定值，再次按住 # 鍵，直至出現「退出靜音模式」訊息。震動圖示（ ）將會消失。

註：
- 當您關機時，靜音模式將自動關閉。
- 啟動靜音模式不會關閉相機快門聲音。

01-E608-Callfunction 8/9/2004 6:00 PM 頁面 32

選擇功能和選項

本手機提供了一系列可自訂的功能。這些功能編排成功能表或次功能表，可透過標有 和 的兩個軟鍵進入。每個功能表和次功能表，可用來瀏覽及改變特定功能的設定。

軟鍵的作用取決於目前使用的功能，顯示螢幕的最底一行會顯示軟鍵目前的作用。

例如：

按左軟鍵進入主功能表模式。

按右軟鍵進入電話簿功能表。

要檢視各種功能及選項並選擇所需功能：

1. 按相應的軟鍵。

2.

要執行的功能	**請按**
選擇： • 所顯示的功能 • 反白顯示的選項	**選擇**軟鍵或右鍵。
瀏覽下一個功能或選擇單中的下一個選項	下鍵或手機左側的▼鍵。
退回上一個功能或單選項	上鍵或手機左側的▲鍵。
退回上一層功能表	左鍵 / 軟鍵或 **C** 鍵。
退出而不改變任何設定	鍵。

有些功能需要輸入密碼或PIN碼。鍵入密碼，然後按**確認**軟鍵。

註： 當您存取選項清單時，手機會反白顯示目前的選項。
若該選項只有兩項供選擇時，例如**開/關**或**啟動/未啟動**，手機將不會反白顯示目前的選項，此時您可以直接選取。

01-E608-Callfunction 8/9/2004 6:00 PM 頁面 34

電話簿

您可在SIM卡及手機的記憶體中，儲存電話號碼及相關的姓名。SIM卡和手機記憶體雖然是分開的，但作為一個統一記憶體，我們稱之為電話簿。

註： SIM卡中可儲存的電話號碼最大數量取決於SIM卡製造商而有所不同。

儲存電話號碼和姓名

有兩種方法可以儲存號碼：

- 在待機模式下使用**儲存**軟鍵。
- 使用電話簿功能表中的**新增項目**選項。

在待機模式下儲存號碼

當您開始輸入號碼時，左軟鍵上方顯示**儲存**，按該鍵將電話號碼存入電話簿中。

1. 輸入您要儲存的號碼。

   註： 如果您在輸入號碼時出錯，按 **C** 鍵更正。詳情請參閱第25頁。

2. 確認號碼正確後，按**儲存**軟鍵。

3. 選擇用於識別所儲存號碼類別的圖示。手機提供了三種類別：
   - : 行動電話
   - : 辦公室電話
   - : 住宅電話

   要選擇類別，按左或右鍵，然後按**選擇**軟鍵。

4. 按一下上或下鍵，然後按**選擇**軟鍵，以選擇**SIM卡記憶體**或**手機記憶體**。

   註： 如果更換了手機，SIM卡記憶體中儲存的號碼將可自動用於新手機，而手機中儲存的號碼則必須再次輸入。

5. 請輸入姓名，然後按**確認**軟鍵。

   有關如何輸入字元的詳情，請參閱第46頁。

6. 按**確認**軟鍵確認姓名。

7. 如果您不想在建議的位置儲存姓名和號碼，請按 **C** 鍵來清除暫存資料位置號碼，然後使用數字鍵輸入另一位置號碼。

8. 按**確認**軟鍵來儲存姓名和號碼。

   在儲存後，手機會顯示剛建立的電話簿項目或姓名。

9.

要執行的功能	**請按**
使用輸入選項	**選項**軟鍵。詳情請參閱第38頁。
返回至待機畫面	鍵。

01-E608-Callfunction 8/9/2004 6:00 PM 頁面 36

使用電話簿功能表儲存號碼

1. 在待機畫面下，按**電話簿**軟鍵。
2. 按上或下鍵捲動到**新增項目**，然後按**選擇**軟鍵。
3. 按左或右鍵，選擇用來識別要儲存號碼類別的圖示，然後按**選擇**軟鍵。

   註：在此步驟中可使用電子郵件圖示（ ）。它可讓您儲存電子郵件地址，而非電話號碼。
4. 按一下上鍵或下鍵，然後按**選擇**軟鍵，以選擇**SIM卡記憶體**或**手機記憶體**。

   註：當您儲存電子郵件地址時，**SIM**卡記憶體不可用。
5. 請輸入姓名，然後按**確認**軟鍵。

   有關如何輸入字元的詳情，請參閱第46頁。
6. 輸入要儲存的號碼或地址，然後按**儲存**軟鍵。
7. 繼續第35頁步驟6開始的步驟以儲存號碼。

使用電話簿輸入選項

在使用電話簿輸入功能時，按選項軟鍵以進入輸入選項。

要執行的功能	請按
選擇反白的選項	**選擇**軟鍵或右鍵。
選擇其他的選項	上或下鍵，直到您要選擇的選項反白為止。

本手機提供以下選項：

貼上： 讓您將號碼貼至普通撥號模式。使用這個選項可撥出與電話簿儲存號碼相近的電話號碼，例如同一辦公室中的不同分機。

使用**C**鍵變更號碼，詳情請參閱第26頁。當一切就緒後，按 鍵。

編輯： 讓您編輯姓名及號碼。

選擇**單一項目**以編輯所選項目中的姓名及/或一個號碼。如果您變更姓名，則號碼將以新的姓名另外儲存。

選擇**全部項目**僅變更項目的姓名。

來電相片： 允許您選擇一張用相機拍攝的相片作為來電相片圖像，指定號碼來電時就會顯示此圖像。有關相機功能的詳情，請參閱第110頁。

01-E608-Callfunction 8/9/2004 6:00 PM 頁面 38

刪除： 讓您刪除電話簿中選定的號碼。手機將要求您按**是**軟鍵，確認您要刪除的姓名和號碼。

複製： 讓您將選擇的號碼複製到另一儲存位置。您可選擇記憶體和位置號碼。

來電分組：讓您將電話簿項目歸類為來電分組，當分組中的某個用戶來電時，會以特定方式發出提示。從提供的10個組別中選擇一個。

要從分組中移除某個號碼，請選擇**不分組**選項。

有關如何變更來電分組內容的詳情，請參閱第40頁。

加入項目：用於新加號碼到目前選定的姓名。

在電話簿中搜尋和撥出號碼

在電話簿中儲存號碼後，您可以透過兩種方式進行搜尋：姓名及來電分組。

依照姓名搜尋號碼

1. 在待機畫面下，按**電話簿**軟鍵。
2. 當選定**搜尋**時，按**選擇**軟鍵。畫面上會要求您輸入姓名。
3. 輸入要搜尋的姓名的前幾個字母，然後按**確認**軟鍵。

   畫面上會從符合您輸入字母的第一個項目開始列出電話簿項目。

4.

要執行的功能	**請按**
檢視反白的項目	**查看**軟鍵。
選擇其他的選項	上或下鍵，直到項目反白為止。
尋找以不同字母為首的姓名	標示有您要尋找的字母按鍵。

5. 當您找到所需項目，按 鍵撥出該電話，或按**選項**軟鍵以進入電話簿項目選項，詳情請參閱第37頁。

按來電分組搜尋號碼

1. 在待機畫面下，按**電話簿**軟鍵。
2. 按上或下鍵捲動到**搜尋分組**，然後按**選擇**軟鍵。畫面上會要求您輸入分組組名。
3. 輸入您要搜尋的組別名稱的前幾個字母，然後按**確認**軟鍵。

   畫面上會從符合您輸入字母的第一個分組開始列出來電分組。

01-E608-Callfunction 8/9/2004 6:00 PM 頁面 40

4. 如有需要，按上或下鍵捲動至所需的組別，按**查看**軟鍵。

   畫面上將列出所選來電分組中的電話簿項目。

5.

要執行的功能	**請按**
檢視反白的項目	**查看**軟鍵。
選擇其他的選項	上鍵或下鍵，直到您要選擇的項目反白為止。

6. 當您找到所需項目，按 鍵撥出該電話，或按**選項**軟鍵以進入電話簿項目選項，詳情請參閱第37頁。

編輯來電分組

1. 在待機畫面下，按**電話簿**軟鍵。
2. 按上或下鍵捲動到**編輯分組**，然後按**選擇**軟鍵。
3. 按上或下鍵捲動分組清單。
4. 當要編輯的組別反白顯示時，按下**選項**軟鍵。
5. 選擇各個選項並視需要變更設定。本手機提供以下選項：
   - **來電鈴聲：**讓您設定要使用的響鈴音樂，當分組中的來電者來電時會響起該音樂。
   - **訊息鈴聲：**讓您設定要使用的響鈴音樂，當分組中的來電者傳來短訊時會響起該音樂。

   - **來電圖示：**讓您設定要顯示的圖像，當收到分組中來電者的來電時會顯示該圖像。
   - **分組名稱：**讓您指定分組的名稱。有關如何輸入字元的詳情，請參閱第46頁。
6. 完成之後，按 **C** 或 鍵。

從電話簿撥號

在電話簿中儲存了電話號碼後，您便可以使用電話簿中指定給電話號碼的位置號碼便捷地撥號。

從SIM卡撥號

1. 在待機模式下，輸入您要撥出的電話號碼的位置號碼並按 # 鍵。

   將出現手機記憶體中的項目清單。
2. 如有需要，使用上或下鍵捲動清單。
3. 當該號碼顯示時，按**撥號**軟鍵或 鍵。

01-E608-Callfunction 8/9/2004 6:00 PM 頁面 42

從手機記憶體撥號

1. 在待機模式下，按住 **0** 鍵。將出現 **+** 號。
2. 輸入您要撥出的電話號碼的位置號碼，然後按 **#** 鍵。

   將出現手機記憶體中的項目清單。
3. 如有需要，使用上或下鍵捲動清單。
4. 當該號碼顯示時，按**撥號**軟鍵或 鍵。

快速撥號

您可以將電話簿中最常用的電話號碼指定給數字鍵(**2** 到 **9**)，最多可指定八個電話號碼，這樣只需按住相應的數字鍵，就可隨時簡便地撥打該號碼。

設定快速撥號號碼

1. 在待機畫面下，按**電話簿**軟鍵。
2. 按上鍵或下鍵捲動到**快速撥號**，然後按**選擇**軟鍵。
3. 從按鍵 **2** 至 **9** 中選擇您要指定快速撥號功能的號碼，然後按**確認**軟鍵。

   註：記憶位置 1 保留用作語音信箱服務號碼。

   如果您已對按鍵指定號碼，將會出現**選項**軟鍵，而不是**確認**軟鍵。進行步驟 **6**。

4. 輸入要搜尋的姓名的前幾個字母，然後按**確認**軟鍵。
5. 從清單中選擇所需的電話簿項目，然後按**查看**軟鍵。
6. 如果項目包含一個以上的電話號碼，請按上或下鍵選擇所需號碼，再按**選擇**軟鍵。
7. 當您對所選按鍵指定了號碼，則可按下**選項**軟鍵使用以下選項：

   - **變更：**讓您對按鍵指定不同的號碼。
   - **刪除：**讓您刪除記錄，不對應按鍵指定號碼。
   - **刪除全部：**讓您刪除所有按鍵的設定，不對任何按鍵指定快速撥號功能。
   - **查看號碼：**讓您檢視對按鍵指定的號碼。
8. 完成之後，按 **C** 或 鍵。

從電話簿快速撥號

若要快速撥打按鍵位置 **2** 至 **9** 對應的號碼，請按住相應的鍵。

01-E608-Callfunction 8/9/2004 6:57 PM 頁面 44

刪除全部電話簿項目

您可以刪除選定記憶體或所有二個記憶體中的全部項目。

1. 在待機畫面下，按**電話簿**軟鍵。
2. 按上或下鍵捲動到**刪除全部**，然後按**選擇**軟鍵。
3. 要在您希望清空的記憶體，即**全部**、**SIM卡**或**手機**旁加上核取符號，請按**標記**軟鍵。

   按**取消標記**軟鍵可移除核取符號。
4. 按**刪除**軟鍵刪除所選記憶體中的項目。
5. 輸入手機密碼並按**確認**軟鍵。

   註： 此密碼在出廠時預設為「00000000」。若要變更此密碼，請參閱第146頁。
6. 確認訊息出現後，按**是**軟鍵。

   如要取消刪除，按**否**軟鍵。
7. 完成之後，按 **C** 或 鍵。

檢查記憶體狀態

您可以查看電話簿（SIM卡及手機記憶體）中儲存了多少個姓名和電話號碼。您也可以查看兩種記憶體的容量。

1. 在待機畫面下，按**電話簿**軟鍵。
2. 選擇**記憶體狀態**選項，然後按**選擇**軟鍵。
3. 按上或下鍵查看SIM卡記憶體及手機記憶體中現有及總共可用的項目數。
4. 完成之後，按 **C** 或 鍵。

使用特別服務號碼

您可以檢視服務供應商提供的特別服務號碼（SDN）清單。這些號碼包括緊急電話號碼、電話查詢號碼、及語音信箱號碼等。

1. 在待機畫面下，按**電話簿**軟鍵。
2. 選擇**SDN**選項，然後按**選擇**軟鍵。
3. 使用上鍵或下鍵捲動號碼。
4. 若要撥打顯示的號碼，請按撥號軟鍵。

註： 此選項只有在您的SIM卡支援特別服務號碼時才可以使用。

01-E608-Callfunction 8/16/2004 9:18 AM 頁面 46

輸入文字

本手機可讓您用中文或英文輸入訊息和姓名。為了方便不同的使用者輸入中文，手機提供幾種廣為使用的注音輸入法和筆劃輸入法。

您亦可以混合輸入中文/字母/數字及特殊符號（包括標點符號）。

本手機可使用下列輸入模式：

- 注音符號輸入法
- 簡體中文筆劃輸入法
- 智能英文輸入法
- 基本英文輸入法
- 繁體中文筆劃輸入法
- 數字輸入法
- 特殊符號輸入法
- 自訂
- 說明

關於每一種文字輸入法的說明，請參閱本節後面的部分。

註： 可用文字輸入模式可能會有不同，這取決於您的語言設定。請參閱下面的表格：

語言	可用模式
英文	注音符號、繁體中文筆劃、智能英文、基本英文、數字、特殊符號及自訂
繁體中文	注音符號、繁體中文筆劃、智能英文、基本英文、數字、特殊符號及自訂
簡體中文	注音符號、簡體中文筆劃、智能英文、英文、數字、特殊符號及我的話語

變更文字輸入模式

當您進入允許輸入文字的欄位後，顯示螢幕上會出現文字輸入模式指示。

例如： 輸入電話簿項目的姓名

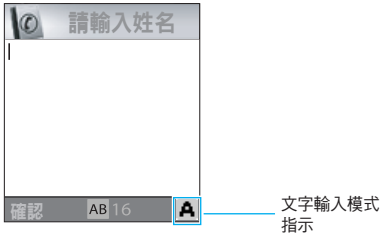

當您進入允許輸入文字的欄位後，顯示螢幕上會出現文字輸入模式指示。

01-E608-Callfunction 8/16/2004 9:21 AM 頁面 48

例如：輸入電話簿項目的姓名

1. 按標示有目前輸入法的右軟鍵。

2. 按上或下鍵捲動至您需要的模式。

3. 若要選擇所顯示的輸入法，按**選擇**軟鍵。

   註： 如果您想退出功能表而不切換輸入法，請按右軟鍵。

4. 顯示螢幕底部會顯示所選擇的輸入法。

   - 注音符號輸入法→ 注
   - 簡體中文筆劃輸入法→ 笔
   - 智能英文輸入法→ T9
   - 基本英文輸入法→ A
   - 繁體中文筆劃輸入法→ 筆
   - 數字輸入法→ 1
   - 特殊符號輸入法→無指示符號
   - 說明→無指示符號

使用注音符號輸入法

注音符號是用來標註繁體中文發音的系統。在此輸入法中，您可以利用注音符號來輸入中文字元，手機會自動顯示相應的字彙。

使用這種輸入法輸入注音字元時，每個字元只需按一次鍵。

用注音符號鍵入字元

1. 根據印在鍵上的注音符號，按下與注音字母相關的鍵。注意在漢字選擇欄供選擇的漢字會更改。與按鍵相關的全部注音字母將顯示。

   例如： 用注音符號輸入法輸入「力」

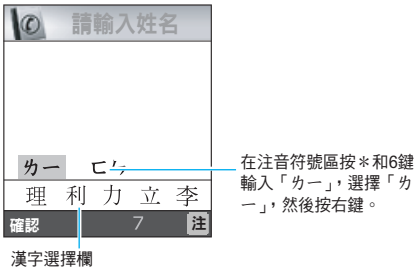

2. 按左鍵或右鍵選擇所需注音符號。

02-E608-Enteringtext 8/16/2004 9:23 AM 頁面 50

3. 如果您在顯示螢幕上看不到所要輸入的字元，請按下鍵在漢字選擇欄中捲動選擇。如要返回請按上鍵。

   如果所要輸入的漢字出現在漢字選擇欄，則可直接選擇該漢字，不用再輸入注音。

4. 若要選擇漢字，請按 0 鍵以啟用漢字選擇欄。從 7 到（＊）的數字會加入至相應的字元。啟用漢字選擇欄後，按7鍵到 ＊ 鍵選擇相應的字元。

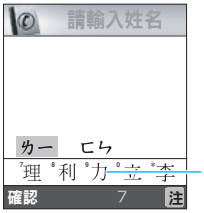

註：

- 如果您輸入指定給自訂項目(參閱第55頁)的名稱的第一個字元，螢幕會顯示該字元及您輸入的注音符號。若要使用此項目，按右鍵，使字元反白顯示，然後按此鍵。
- 如果您輸入自訂項目(參閱第55頁)的前三個字元，剩餘的字元會自動顯示出來。若要使用該自訂項目，按右定位鍵移動游標。如果不使用該項目，請接著輸入您希望的字元。

插入空格

如需在字元間插入空格，請在文字區的游標閃爍時切換到**基本英文模式**按 # 鍵。

捲動

若要將游標在文字中左右移動，請按左或右鍵。

清除注音符號與漢字

按 **C** 鍵一次或多次以向左逐一刪除注音符號。當注音符號區變成空白時，按 **C** 鍵刪除文字區中的漢字。

快速輸入法

在任何輸入法中，用漢字選擇欄可快速容易地輸入漢字。當您輸入一個字後，手機會預測您要輸入的下一個字，並在漢字選擇欄提供可選擇的字。當您需要的字出現時，可依照第50頁中第4步驟說明的方法進行選擇。

例如，您用注音 7，6，6，0，7，0 和 ＊ 就可輸入「民主」，而不必輸入「主」的注音，漢字選擇區中就顯示了「主」，您就可以方便地選擇了。

02-E608-Enteringtext 8/10/2004 5:50 PM 頁面 52

使用中文筆劃輸入法

這種輸入法按筆劃的順序輸入漢字，從上到下，從左到右。本手機提供了簡體中文筆劃和繁體中文筆劃輸入法。

這兩種輸入法相似，但顯示螢幕中顯示的漢字可能會不同。

雖然構成漢字的筆劃有許多種，但這些筆劃可以分成5種基本類別：橫、豎、撇、點、折。這些基本筆劃均已印在按鍵上，從鍵1到鍵5。

輸入筆劃時，按下印有最相近筆劃標記的鍵。

下表列出筆劃/按鍵的關係：

Categories	Keys	Strokes Represented in Each Category
一		
丨		
丿		
丶		
乛		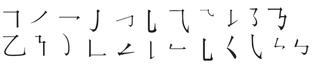

註： 依據市場需求，中文筆劃輸入法的按鍵可能會有不同。在此告知台灣的使用者，本手機的按鍵只會顯示注音符號。希望使用任何其他特定中文筆劃輸入法的使用者，請參閱使用者手冊並依照下列指示操作。

用筆劃輸入法輸入筆劃和漢字

1. 如需輸入漢字，按下與該漢字各筆劃相關的鍵。按照您寫字的筆劃順序，按下手機的鍵，每一筆劃須按一次鍵。

   例如： 用繁體中文筆劃輸入法鍵入中文「力」字

2. 手機在筆劃欄顯示筆劃，並在漢字選擇欄提供可選擇的漢字。當您輸入筆劃時，應注意漢字選擇欄的變化。若要捲動選擇，請按下鍵。如要返回請按上鍵。

02-E608-Enteringtext 8/9/2004 6:17 PM 頁面 54

3. 如需鍵入的漢字出現在漢字選擇欄，則不用再輸入筆劃便可選擇該漢字。顯示在漢字選擇欄中的漢字對應於按鍵上的**7**到 * 鍵。

   按相關的鍵（**7**到 * ），選擇漢字並加入到文字中。

註：

- 如果您不確定一個或多個筆劃的順序，在每個有問題的筆劃處按**6**鍵。繼續輸入筆劃，直到需要的字顯示在漢字選擇欄中，或直到完成漢字的輸入。
- 如果您輸入自訂項目(參閱第55頁)的前三個字元，剩餘的字元會自動顯示出來。若要使用您加入的字，按右定位鍵移動游標。如果不使用該項目，請接著輸入您希望的字元。

插入空格

如需在字元間插入空格，請在文字區的游標閃爍時按 # 鍵。

捲動

若要將游標在文字中左右移動，請按左或右鍵。

清除筆劃與漢字

按**C**鍵一次或多次，向左開始刪除筆劃。當筆劃欄變成空白時，按**C**鍵刪除文字區中的漢字。

快速輸入法

在任何輸入法中，用漢字選擇欄可快速容易地輸入漢字。當您輸入一個字後，手機會預測您要輸入的下一個字，並在漢字選擇欄提供可選擇的字。當您需要的字出現時，可依照第55頁中第3步驟說明的方法進行選擇。

通常在輸入全部筆劃之前，就可以在漢字選擇欄中看到所需的字。

例如，利用如下筆劃：2、8、及7輸入「中國」。雖然「中國」是12劃的字詞，本手機可讓您僅按三個鍵就可以完成輸入「中國」。

使用自訂模式

在此模式中您可以預設中文字或短語，以後建立訊息時可以快速便捷地插入它們。

在自訂清單中加入文字或短語

1. 將**加入文字**選項反白，然後按**選擇**軟鍵。
2. 使用注音符號、智能英文或筆劃方式輸入中文字或短語，然後按**確認**軟鍵。

   有關每種輸入模式的詳情，請分別參閱第49頁、第52頁及第57頁。

02-E608-Enteringtext 8/9/2004 6:17 PM 頁面 56

3. 輸入一個字元，為加入的字指定名稱。如有必要，按**C**鍵清除字元。
4. 按確認軟鍵。文字或短語會加入至自訂清單中。依據您選擇的模式，分別儲存項目。

使用自訂

1. 建立文字時按右定位軟鍵。
2. 使用上定位鍵或下定位鍵然後按**選擇**軟鍵，選擇**自訂**。
3. 按 * 鍵選擇您希望的模式。
4. 用上定位鍵或下定位鍵選擇您想要的字。

   或輸入您要查找的名稱的幾個字母。您加入的文字就會顯示出來。
5. 按**選擇**軟鍵。該字會插入至文字中。

使用自訂選項

1. 從自訂清單中選擇一個字或短語，然後按**選項**軟鍵。
2. 捲動至下列其中一個選項並按進入軟鍵：
   - **編輯**：變更字或短語及指定給此項目的名稱。
   - **新增**：新增字或短語。
   - **刪除**：刪除項目。確認訊息出現後，按**是**軟鍵。
   - **選擇**：在文字中插入字或短語。

使用智能英文輸入法

使用這種輸入法，輸入英語單字時，每個字母只需按一次鍵。按鍵上的每一個鍵代表多種字元，例如按5，可以輸入J、K、或L。智能英文輸入法會自動在內部語言資料庫中進行比對，選出正確的字。

智能英文輸入法比傳統多次按鍵輸入法，僅需較少的按鍵次數。

02-E608-Enteringtext 8/9/2004 6:17 PM 頁面 58

1. 對每個需要的字母，只在手機各按鍵上按一下。例如，若要輸入「HELLO」，按4、3、5、5、6鍵。

   您要鍵入的單字會出現在顯示螢幕上。您每按一次鍵，螢幕上的單字可能會隨之變化。

2. 在編輯或刪除任何字母前，先鍵入到單字的最後一個字母。

3. 如果顯示的單字是正確的，則按 # 鍵插入空白，然後開始輸入下一個單字。

   否則，重複按 0、上或下鍵，以顯示所按按鍵的其他替代單字選項。例如：「OF」和「ME」均使用6和3的按鍵輸入。手機首先顯示最常用的單字。

如果要輸入的單字在智能英文輸入法中找不到，請將輸入法變更為基本英文輸入法。

快捷標點符號

要輸入句號、連字號、或引號，請按1鍵。智能英文輸入法會運用文法規則，確保使用正確的標點符號。

例如： 下面範例中使用1鍵兩次，顯示兩個標點符號。

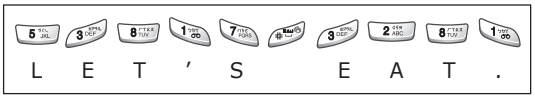

切換大小寫

要切換字母的大小寫，使用 * 鍵。有三種大小寫情形：大寫（ AB ）、小寫（ ab ）、及首字母大寫（ Ab ）。

捲動

您可以使用左或右鍵在文字之間移動游標。

刪除字母或單字

要刪除字母，請按 **C** 鍵。按住 **C** 鍵可清除螢幕。

使用基本英文輸入法

當您使用基本英文輸入法時，您應按標有所需字母的鍵：
- 第一個字母，按一下；
- 第二個字母，按兩下；

以此類推。此輸入法被稱為多次按鍵輸入法。

例如，您需要按2鍵三次來顯示字元「**C**」，按5鍵兩次來顯示字元「K」。

當您按下不同的按鍵時，游標會向右移。如需連續輸入同一個字母兩次（或連續輸入同一鍵上的不同字母），只需等待幾秒鐘，游標就會自動右移，然後再輸入下一個字母。

按 # 鍵可在單字之間插入空格。

02-E608-Enteringtext 8/9/2004 6:17 PM 頁面 60

有關基本英文輸入法中可用的字元，請參閱下表：

按鍵	依序顯示的字元	
	大寫	小寫
1	空格 . 1 ! ? &	. % @ _ $ ¥
2	A B C 2	a b c 2
3	D E F 3	d e f 3
4	G H I 4	g h i 4
5	J K L 5	j k l 5
6	M N O 6	m n o 6
7	P Q R S 7	p q r s 7
8	T U V 8	t u v 8
9	W X Y Z 9	w x y z 9
0	0 * # , ; ' " =	/ : - + ( ) < >

切換大小寫

要切換字母的大小寫，使用（ * ）鍵。有三種大小寫情形：大寫（ AB ）、小寫（ ab ）、及首字母大寫（ Ab ）。

捲動

您可以使用左和右鍵在文字之間移動游標。

刪除字母或單字

要刪除字母，請按 **C** 鍵。按住 **C** 鍵可清除螢幕。

使用數字輸入法

數字輸入法可讓您在文字中輸入數字（例如電話號碼）。按與所需數字對應的按鍵，再手動切換回適當的文字輸入法。

使用特殊符號輸入法

使用特殊符號輸入法，可在文字裏輸入特殊符號。

要執行的功能	**請按**
選擇特殊符號	相應的數字鍵。
顯示多個特殊符號	上或下鍵。
清除特殊符號	**C** 鍵。當輸入欄為空時，此鍵使螢幕返回到上一模式。
在文字中插入特殊符號	**確認**軟鍵。
取消輸入並返回到上一模式	**返回**軟鍵。

02-E608-Enteringtext 8/9/2004 6:17 PM 頁面 62

使用說明

從「輸入模式」功能表中選擇**說明**以顯示螢幕上的說明內容。用上或下鍵捲動說明訊息。

通話來電

本手機提供多種控制功能，可在通話過程中使用。

通話保留

您可以隨時將目前的通話設定為保留狀態。如果網路支援的話，您可以在通話的同時撥出另一通電話。

要保留目前的通話，只需按**保留**軟鍵。按**返回**軟鍵可恢復原來的通話。

要在通話的同時撥出另一個電話，請依照以下步驟操作：

1. 輸入要撥出的電話號碼，或在電話簿中搜尋。有關在電話簿中搜尋號碼的詳情，請參閱第38頁。

   按鍵撥出第二通電話。

2. 按 鍵撥出第二通電話。

   第一通電話會被自動保留。

或者：

1. 按**保留**軟鍵，保留目前的通話。

2. 然後用正常的方式撥出第二通電話。

02-E608-Enteringtext 8/9/2004 6:17 PM 頁面 64

如果在通話的同時還有一個保留電話，您可以在兩個電話之間切換。

按**切換**軟鍵，可在兩個電話之間切換。

目前的通話會被保留，而在保留狀態下的通話可恢復通話，這樣您可以繼續與另一方通話。

當您要結束通話時，像平常一樣按 鍵結束各個通話。

使用功能表

通話中，您可以進入主功能表。

1. 按**選項**軟鍵。
2. 當**功能表**選項反白時，按**確認**軟鍵。
3. 按上或下鍵捲動功能表清單。

   註： 通話中某些功能無法使用。這些功能在此清單中已被停用。

4. 當所需功能表反白顯示時，按下**選項**軟鍵。
5. 如果選定的功能表含有次選項，則重複步驟3和4。

有關可用功能表的詳情，請參閱第73頁上的清單。

關閉話筒（靜音）

手機的話筒可暫時關閉，不讓對方聽到您的聲音。

例如： 您與身邊人談話但不希望通話的另一方聽到。

若要暫時關閉話筒：

1. 按**選項**軟鍵。
2. 如有需要，按下鍵選取**靜音**選項。
3. 按**確認**軟鍵。

   對方將不會聽到您的聲音。

若要重新開啟話筒：

1. 按**選項**軟鍵。
2. 如有需要，按下鍵選取**取消靜音**選項。
3. 按**確認**軟鍵。

   對方又可以聽到您的聲音了。

02-E608-Enteringtext 8/9/2004 6:17 PM 頁面 66

不發送/發送按鍵音

這些選項可讓您關閉或打開按鍵音。如果選擇了**不發送按鍵音**選項，手機就不會發送DTMF（雙音多頻音）按鍵音，這使您按鍵時不會發出聲音。

註： 為了與電話答錄機或電腦電話系統溝通，必須選擇**發送按鍵音**選項。

發送連續的雙音多頻音

您可以在輸入所有要傳送的號碼之後傳送雙音多頻音（DTMF）。

此選項可協助您在撥打自動化系統時輸入密碼或帳號，例如銀行服務。

若要發送雙音多頻音：

1. 當您連接到電話服務系統時，按**選項**軟鍵。
2. 按下鍵以選取**發送雙音多頻音**選項。
3. 按**確認**軟鍵。
4. 輸入您需要發送的號碼，然後按**確認**軟鍵。

   雙音多頻音已傳送出去。

在電話簿中搜尋號碼

您可以在通話過程中從電話簿搜尋電話號碼。

1. 按**選項**軟鍵。
2. 按下鍵以選取**電話簿**選項。
3. 按**確認**軟鍵。

   此時會列出電話簿項目。
4. 輸入您要搜尋的姓名。

   如果您輸入姓名的前幾個字母，螢幕會從第一個與輸入姓名相符的項目開始，列出電話簿項目。
5. 要瀏覽該項目，按**查看**軟鍵以檢視選取的項目。

有關電話簿功能的詳情，請參閱第34頁。

使用短訊息服務

通話期間如果收到SMS(短訊服務)，訊息圖示(✉)會在螢幕上閃爍。使用短訊服務選項可以閱讀訊息。您也可以寫新的文字訊息。

有關短訊息服務的詳情，請參閱第79頁。

02-E608-Enteringtext 8/16/2004 9:26 AM 頁面 68

來電待接

如果您的網路有支援，而且您已經將**來電待接**功能（**功能表** 8.3）設定為**啟動**（參閱第167頁），就可以在通話中接聽第二通來電。手機會發出來電待接指示音，通知您有來電。

若要在通話的同時接聽另一通電話：

1. 按 鍵接聽來電。

   第一通電話會被自動保留。

2. 按**切換**軟鍵可在兩個電話之間切換。

3. 若要結束所保留的通話，按**選項**軟鍵並選擇**掛斷保留電話**選項。

   若要結束目前通話，請按 鍵。

多方通話

多方通話是一種網路服務，最多可以讓六個人同時加入多方通話或電話會議。有關訂閱此服務的詳情，請與服務供應商聯絡。

設定多方通話

1. 依照正常方式撥電話給第一方。

2. 依照正常方式撥電話給第二方。

   第一通電話會被自動保留。

3. 若要加入第一方，請按**選項**軟鍵，並選擇**加入**選項。按**確認**軟鍵。

4. 若要在多方通話中加入新的通話者，請依照正常方式撥電給該通話者，然後按**選項**軟鍵。選擇**加入**選項，然後按**確認**軟鍵。

您可透過接聽來電並按**選項**軟鍵，然後選擇**加入**選項，將來電者加入。如有需要，請重複此步驟。

與通話的一方單獨通話

1. 按**選項**軟鍵並選擇**單方**選項。按**確認**軟鍵。

   螢幕上會顯示所有通話者的清單。

2. 按上或下鍵從清單中選定所需要的通話者，然後按**選擇**軟鍵或 鍵。

3. 當**密談**選項反白時，請按**確認**軟鍵。

   現在您可以和此通話者單獨通話。
   其他成員仍可繼續互相通話。

4. 若要返回到多方通話狀態，請按**選項**軟鍵並選擇**加入**選項。按**確認**軟鍵。

   所有多方通話成員現在都能互相聽見對方的聲音。

02-E608-Enteringtext 8/9/2004 6:20 PM 頁面 70

使一方從通話中退出

1. 按**選項**軟鍵並選擇**單方**選項。按**確認**軟鍵。

   螢幕上會顯示所有通話者的清單。

2. 按上或下鍵從清單中選定所需要的通話者，然後按**選擇**軟鍵或 鍵。

3. 按下鍵以選擇**移除**選項，然後按**確認**軟鍵。

   與該通話者的通話就會結束，但是您可以繼續和其他成員交談。

4. 當您要結束多方通話時，請按 鍵。

使用功能表

本手機提供了一系列可自訂的功能，以配合您的需要。這些功能編排在功能表或次功能表中。

您可以用導覽鍵捲動或使用快速鍵進入功能表及次功能表。

以捲動方式進入功能表

1. 在待機模式下，按**功能表**軟鍵進入功能表模式。

2. 用上或下鍵捲動至主要功能表，例如**手機設定**。然後按下**選擇**軟鍵或右鍵以進入此功能表。

3. 如果功能表包含次功能表，例如**語言**，您可以用上或下鍵捲動並按**選擇**軟鍵或右鍵來進入這些次功能表。

   如果您選定的功能表包內含更多選項，請重複此步驟。

4.

要執行的功能	**請按**
捲動功能表	上鍵或下鍵，或使用音量鍵。
確認所選擇的設定值	**選擇**軟鍵或右鍵。
返回上一層功能表	軟鍵或左鍵。
退出功能表而不改變設定值	鍵。

02-E608-Enteringtext 8/9/2004 6:20 PM 頁面 72

使用快速鍵

功能表項目，例如功能表、次功能表、及選項，均有編號，可使用相應的快速鍵編號以快速進入。快速鍵編號顯示在螢幕的右下方， 軟鍵的旁邊。只需按**功能表**軟鍵並輸入所要進入的功能表編號即可。

註：

• 關於分配給各項功能的編號，請參閱第73頁的清單。

依據您的SIM卡支援的服務，這些編號可能與您手機上的功能表編號不同。

• 對於功能表編號 10，請按 **0** 鍵。

例如： 選擇**語言**選項。

1. 按**功能表**軟鍵。

2. 按**6**進入**手機設定**。

3. 按**5**進入**語言**。

螢幕會顯示所有可供選擇的語言。

功能表清單

以下是功能表結構圖並標出了每個選項的編號，以及各功能的詳細說明的參閱頁數。

註： 如果您使用的SIM AT卡提供額外的服務，則在按功能表軟鍵進入**功能表**模式時，會先顯示SIM AT功能表。詳情請參閱您的SIM卡說明。

1. 簡短訊息（請參閱第79頁）

- 1.1 收件匣
- 1.2 寄件匣
- 1.3 寫新訊息
- 1.4 預設範本
- 1.5 設定
  - 1.5.1 設定 1*
  - 1.5.2 設定 2*
  - 1.5.3 公共設定
- 1.6 刪除全部
- 1.7 記憶體狀態
  - 1.7.1 SIM卡記憶體
  - 1.7.2 手機記憶體
  - 1.7.3 廣播訊息記憶體
- 1.8 語音信箱
  - 1.8.1 連接語音信箱
  - 1.8.2 語音信箱號碼
- 1.9 廣播訊息
  - 1.9.1 讀取
  - 1.9.2 接收
  - 1.9.3 頻道清單
  - 1.9.4 語言

* 只在SIM卡支援時顯示。

02-E608-Enteringtext 8/9/2004 6:20 PM 頁面 74

2. 多媒體訊息（請參閱第91頁）

- 2.1 收件匣
- 2.2 寄件匣
- 2.3 草稿匣
- 2.4 寫新訊息
- 2.5 預設範本
- 2.6 刪除全部
- 2.7 記憶體狀態
- 2.8 設定
  - 2.8.1 發送報告
  - 2.8.2 讀取回覆
  - 2.8.3 自動下載
  - 2.8.4 訊息接收
  - 2.8.5 隱藏號碼
  - 2.8.6 訊息有效期
  - 2.8.7 發送時間
  - 2.8.8 優先等級
  - 2.8.9 容許報告
  - 2.8.10 頁面持續時間
- 2.9 多媒體訊息設定

3. 通話記錄（請參閱第105頁）

- 3.1 未接來電
- 3.2 已接來電
- 3.3 已撥電話
- 3.4 刪除全部
- 3.5 通話時間
  - 3.5.1 上次通話時間
  - 3.5.2 撥出電話總計
  - 3.5.3 接收電話總計
  - 3.5.4 計時器歸零
- 3.6 通話費用*
  - 3.6.1 上次通話費用
  - 3.6.2 費用總計
  - 3.6.3 最高費用
  - 3.6.4 計費器歸零
  - 3.6.5 設定最高費用
  - 3.6.6 價格/幣別

* 只在SIM卡支援時顯示。

4. 相機（請參閱第122頁）

- 4.1 拍照
- 4.2 個人相片
- 4.3 拍攝影片
- 4.4 個人影片
- 4.5 刪除全部
- 4.6 記憶體狀態

5. 鈴聲設定（請參閱第119頁）

- 5.1 響鈴類型
- 5.2 響鈴音量
- 5.3 響震設定
- 5.4 按鍵音類型
- 5.5 訊息提示音
  - 5.5.1 訊息鈴聲
  - 5.5.2 廣播訊息鈴聲
  - 5.5.3 多媒體訊息鈴聲
- 5.6 翻蓋提示音
- 5.7 開/關機提示音
- 5.8 通話中提示
- 5.9 附加提示音

6. 手機設定（請參閱第124頁）

- 6.1 紅外線功能
- 6.2 螢幕設定
  - 6.2.1 背景圖像
  - 6.2.2 外螢幕設定
  - 6.2.3 目錄形式
  - 6.2.4 背光
  - 6.2.5 服務指示燈
  - 6.2.6 螢幕圖示
- 6.3 問候語
- 6.4 本機號碼
- 6.5 語言

02-E608-Enteringtext 8/9/2004 6:20 PM 頁面 76

6. 手機設定（續）

- 6.6 保密設定
  - 6.6.1 PIN碼檢查
  - 6.6.2 更改PIN碼
  - 6.6.3 手機鎖
  - 6.6.4 更改手機密碼
  - 6.6.5 SIM卡鎖
  - 6.6.6 功能項目上鎖
  - 6.6.7 指定撥號模式*
  - 6.6.8 更改PIN2碼*
- 6.7 附加設定
- 6.8 快捷鍵設定
- 6.9 重新設置

7. 管理目錄（請參閱第135頁）

- 7.1 鬧鐘
  - 7.1.1 一次鬧鐘
  - 7.1.2 每日鬧鐘
  - 7.1.3 起床鬧鐘
  - 7.1.4 解除鬧鐘
  - 7.1.5 自動開機鬧鐘
- 7.2 日曆
- 7.3 時間與日期
  - 7.3.1 設定時間
  - 7.3.2 設定日期
  - 7.3.3 世界時間
  - 7.3.4 時間顯示格式
  - 7.3.5 日期顯示格式
- 7.4 計算機
- 7.5 記事簿
- 7.6 錄音備忘錄
  - 7.6.1 錄製
  - 7.6.2 錄音備忘錄清單
  - 7.6.3 刪除全部
  - 7.6.4 記憶體狀態
- 7.7 外幣換算

* 只在SIM卡支援時顯示。

8. 網路服務（請參閱第163頁）

- 8.1 來電轉接
  - 8.1.1 轉接所有來電
  - 8.1.2 通話中轉接
  - 8.1.3 無人接聽轉接
  - 8.1.4 未能接通轉接
  - 8.1.5 取消所有轉接
- 8.2 通話限制
  - 8.2.1 所有撥出電話
  - 8.2.2 國際長途電話
  - 8.2.3 國際（本國除外）
  - 8.2.4 所有來電
  - 8.2.5 國際漫遊時來電
  - 8.2.6 取消所有限制
  - 8.2.7 更改限制密碼
- 8.3 來電待接
- 8.4 網路選擇
- 8.5 發送本手機號碼
- 8.6 用戶群組
  - 8.6.1 用戶群組清單
  - 8.6.2 外部通話
  - 8.6.3 預設群組
  - 8.6.4 取消*
- 8.7 頻率選擇

* 只在SIM卡支援時顯示。

02-E608-Enteringtext 8/9/2004 6:20 PM 頁面 78

9. 娛樂功能 （請參閱第157頁）

- 9.1 WAP瀏覽器
  - 9.1.1 首頁
  - 9.1.2 我的最愛
  - 9.1.3 http://
  - 9.1.4 設定
  - 9.1.5 清除暫存資料
  - 9.1.6 PUSH短訊
- 9.2 三星樂園
- 9.3 遊戲及其他程式
- 9.4 鈴聲
- 9.5 圖像
- 9.6 刪除全部
- 9.7 記憶體狀態

簡短訊息

短訊服務（SMS）讓您可將簡短文字訊息傳送至其他GSM行動電話，並可從其他GSM行動電話接收短訊。此外，本手機支援增強型短訊服務（EMS），讓您可在短訊中包括簡單的圖像、樂曲和動畫。若要使用此功能，您必須向服務供應商申請訊息服務。

當文字訊息圖示（ ）出現時，表示您已收到新的文字訊息。如果記憶體已滿，則會顯示錯誤訊息，您將無法接收新訊息。此時，您可以使用每個訊息匣中的刪除選項來**刪除**不要的訊息。

注意： 您可以在待機模式中按左鍵快速進入**簡短訊息**功能表。

收件匣 *（功能表 1.1）*

此訊息匣用於儲存收到的文字訊息。

當您進入此功能表時，將顯示一個收件匣訊息清單，並列出寄件者的電話號碼或姓名（如果電話簿中有的話）。

1. 從清單中選擇訊息並按**查看**軟鍵以檢視訊息內容。
2. 若要捲動訊息，請按上或下鍵。
3. 若要捲動至上一個或下一個訊息，請按 * 或 # 鍵。

02-E608-Enteringtext 8/9/2004 6:20 PM 頁面 80

在閱讀訊息時，您可以按**選項**軟鍵，選擇以下選項：

刪除：刪除訊息。

發送：發送/重新發送訊息。
有關如何傳送訊息的詳情，請參閱第82頁。

回覆寄件人：以傳送文字訊息的方式回覆寄件者。

回撥：撥打電話給寄件者。

找出號碼：從短訊文字中擷取寄件者的電話號碼與URL、電子郵件地址或電話號碼，以便儲存在電話簿中。

轉移到手機：將訊息從SIM卡移動至手機記憶體。只有在您選取SIM卡中儲存的訊息時，才能使用此選項。

轉移到SIM卡：將訊息從手機記憶體移動至SIM卡。只有在您選取手機記憶體中儲存的訊息時，才能使用此選項。

選擇項目：將訊息中的媒體項目（例如聲音或圖像）儲存至手機記憶體。在編寫訊息時就可使用這些項目。詳情請參閱第84頁。

寄件匣 *（功能表 1.2）*

此訊息匣用於儲存已傳送或將要傳送的訊息。

當進入此功能表時，將顯示匣內的訊息清單，並列出收件者的電話號碼或姓名（如果電話簿中有的話）。

1. 從清單中選擇訊息並按查看軟鍵以檢視訊息內容。

2. 若要捲動訊息，請按上鍵或下鍵。

3. 若要捲動至上一個或下一個訊息，請按 * 或 # 鍵。

在閱讀訊息時，您可以按**選項**軟鍵，選擇以下選項：

刪除：刪除訊息。

發送：發送/重新發送訊息。

有關如何傳送訊息的詳情，請參閱第82頁。

找出號碼：從短訊文字中擷取寄件者的電話號碼與URL、電子郵件地址或電話號碼，以便儲存在電話簿中。

轉移到手機：將訊息從SIM卡移動至手機記憶體。只有在您選取SIM卡中儲存的訊息時，才能使用此選項。

02-E608-Enteringtext 8/9/2004 6:22 PM 頁面 82

轉移到SIM卡：將訊息從手機記憶體移動至SIM卡。只有在您選取手機記憶體中儲存的訊息時，才能使用此選項。

選擇項目：將訊息中的媒體項目（例如聲音或圖像）儲存至手機記憶體。在編寫訊息時就可使用這些項目。詳情請參閱第84頁。

寫新訊息 *（功能表 1.3）*

在此功能表中，您可以編寫和傳送文字訊息。

註：
- 您可以按住左鍵迅速進入此功能表。
- 若將媒體項目加入訊息，可輸入的字元數目將會減少。

建立簡單的文字訊息

1. 建立訊息。

   註： 有關輸入字元的詳情，請參閱第46頁。

2. 完成輸入訊息後，按**選項**軟鍵。本手機提供以下選項：

   - **僅發送：**傳送訊息。訊息在傳送後將被刪除。
   - **儲存並發送：**儲存訊息副本至指定的記憶體並將訊息傳送到目的地。
     您可以在寄件匣中閱讀該訊息。

   - **僅儲存：**可將該訊息儲存到指定的記憶體以供日後傳送。您可以在寄件匣中閱讀該訊息。
   - 有關**加入項目**、**加入預設範本**、**加入電話簿**、及**加入書籤**選項的詳情，請參閱第84頁。

3. 選擇**僅發送**或**儲存並發送**，然後按**選擇**軟鍵。

   如果只需儲存訊息，請選擇**僅儲存**。儲存訊息後，手機將返回至**簡短訊息**功能表螢幕。

4. 如果您選擇儲存訊息選項，請選擇記憶體並按**確認**軟鍵。

5. 鍵入目的地號碼，然後按**確認**軟鍵。

   訊息即被傳送。

註： 當訊息不能傳送或傳送失敗時，手機會詢問您是否需要重試。按**確認**軟鍵確認。否則，按**退出**軟鍵返回至寫訊息畫面。

使用選項建立訊息

1. 建立訊息。

2. 按**選項**軟鍵。

02-E608-Enteringtext 8/9/2004 6:22 PM 頁面 84

3. 用上或下鍵選擇以下其中一個選項並按**選擇**軟鍵：

- **加入項目：**可新增聲音、樂曲、圖像、或動畫到訊息中。選擇要新加項目的類別。在每個類別中，您可以選擇原廠設定的各種項目，或從其他來源收到的項目，例如網際網路或其他手機。
- **加入預設範本：**可將一個預設的**預設範本**套用於文字中。請從預設範本功能表（**功能表 1.4**）中五個預設的訊息中選擇一個。詳情請參閱第85頁。
- **加入電話簿：**可在訊息中新增電話簿項目。請從清單中選擇其一。
- **加入書籤：**加入一個儲存在**我的最愛**清單（**功能表 9.1.2**）中的網頁地址。請從清單中選擇其一。

4. 完成訊息後，請依照第82頁中的步驟2開始傳送或儲存該訊息。

預設範本 *（功能表 1.4）*

使用此功能表，您可以預設最多五個最常使用的訊息。

選擇空白位置或所需的訊息範本並按選擇軟鍵。

編輯： 用來編寫一個新訊息或者編輯選定的訊息。

註： 有關如何輸入字元的詳情，請參閱第46頁。

發送訊息：用來取出選定的訊息。當您完成該訊息後，您可以發送、儲存並發送或僅儲存該訊息。有關如何傳送訊息的詳情，請參閱第82頁。

刪除：用來刪除選定的訊息。手機會要求您按**是**軟鍵來確定此刪除操作。

設定 *（功能表 1.5）*

使用此功能表，您可以設定預設短訊資訊。設定群組是傳送訊息所需的一組設定。設定群組的數量取決於SIM卡的容量。

註：

- 依據您的服務供應商，本功能表中可用的設定選項可能會有不同。
- 您上次使用的設定會自動被用來傳送短訊。

02-E608-Enteringtext 8/9/2004 6:22 PM 頁面 86

設定 x（此處的 x 指設定群組編號）：各群組均具有自己的次功能表。

短訊息服務中心： 用來儲存或修改傳送訊息所需的訊息中心的號碼。您必須從服務供應商取得該號碼。

預設目的地： 用來儲存預設目的地號碼。在建立訊息時，該號碼將自動顯示在「目的地」畫面中。

訊息類型： 用來設定預設訊息類別（**文字**、**傳真**、**電子郵件**、**傳呼**）。
網路能將訊息轉換成選定的格式。

訊息有效期： 用來設定該文字訊息在訊息中心儲存和嘗試發送的預設時間。

設定名稱： 用來為目前定義的設定群組命名。

公共設定： 手機提供以下選項：

回覆路徑： 如網路提供此服務，短訊收件人可透過短訊服務中心傳送回覆訊息。

發送報告： 用來開啟或關閉報告功能。當開啟此功能時，網路會通知您訊息是否已傳送。

接續選擇： 依據您的網路選擇GSM或GPRS。

刪除全部 *（功能表 1.6）*

此功能表讓您可刪除各訊息匣中的所有文字訊息。您也可一次刪除全部訊息。

要執行的功能	**請按**
選擇要清除之訊息匣	上或下鍵。 要刪除全部訊息，請選擇**所有訊息**。
加上核取符號	**標記**軟鍵。
移除核取符號	**取消標記**軟鍵。
刪除核取的訊息	**刪除**軟鍵。

當螢幕上出現確認訊息時，請按**是**軟鍵以確認此操作。

記憶體狀態 *（功能表 1.7）*

此功能表可顯示目前在SIM卡、手機、及廣播訊息記憶體中儲存了多少個訊息。

02-E608-Enteringtext 8/9/2004 6:22 PM 頁面 88

語音信箱 *（功能表 1.8）*

如網路支援此服務，此功能表讓您可進入您的語音信箱。

本手機提供以下選項：

連接語音信箱：在使用該功能前，您必須輸入從服務供應商處取得的語音信箱號碼（請參閱功能表1.8.2）。然後選擇此選項並按**確認**軟鍵便可收聽您的訊息。

若要快速連接語音信箱，在待機模式時按住1鍵即可。

語音信箱號碼：用來更改語音信箱號碼（如有需要）。

要執行的功能	**請按**
輸入語音信箱號碼	相關的數字鍵。
更正數字	C 鍵。
左右移動游標而不清除號碼	左鍵和右鍵。
儲存號碼	**確認**軟鍵

註：語音信箱是網路功能之一。詳情請向服務供應商聯絡。

廣播訊息 *（功能表 1.9）*

此網路服務可讓您接收各種文字訊息，例如天氣或交通資料。如已做好以下設定，手機一旦收到廣播訊息（CB）就會立即顯示出來：

- 手機處於待機狀態。
- **接收**選項設為**啟動**。
- 已在頻道清單中啟動該訊息頻道。

本手機提供以下選項：

讀取：用來檢視已接收的訊息。此**暫存**匣會顯示從網路接收到的訊息，但關閉手機時不會儲存其內容。用上或下鍵來捲動螢幕搜尋訊息。閱讀訊息時，按**儲存**軟鍵可將訊息儲存至**儲存**匣以便日後檢索。

接收：用來啟動或關閉接收廣播訊息功能。

頻道清單：可選擇希望接收廣播訊息的訊息頻道。本手機提供以下選項：

選擇： 通過標記或取消標記來開啟或關閉頻道清單中的頻道。
目前選用的頻道會在頻道號碼前加上核取符號。

輸入頻道： 輸入新頻道的號碼和標題。

刪除： 從清單中移除頻道。

編輯： 變更現有頻道的號碼和標題。

02-E608-Enteringtext 8/9/2004 6:22 PM 頁面 90

語言：用於選擇顯示的語言，以顯示廣播訊息。

詳情請向服務供應商聯絡。

多媒體訊息

多媒體訊息服務（MMS）是一種與短訊服務（SMS）十分相似的訊息服務。它可自動即時地從手機發送個人多媒體訊息到手機或電子郵件。

除文字訊息常見的文字內容外，多媒體訊息還可包括圖片/圖像/語音和語音短片。多媒體訊息是一種在單一項目內可包括多種媒體的模式， 而不是帶附件的文字檔案。

使用多媒體訊息功能，手機就可接收並發送含有多媒體檔案的多媒體訊息，例如：您的相片、聲音、從網際網路下載的圖像、及記錄的錄音備忘錄。只有服務供應商支援時才能使用此功能。只有提供多媒體訊息功能的手機才可接收和顯示多媒體訊息。

收件匣 *（功能表 2.1）*

閱讀收到的訊息

當收到新的多媒體訊息時，顯示螢幕會顯示多媒體訊息圖示（ ）以及文字通知和寄件者的號碼。

1. 按**查看**軟鍵和**選擇**軟鍵檢視訊息摘要資料，例如訊息狀態、主題、寄件者的電話號碼、訊息大小、類別、訊息有效期和日期等。

   若要稍後在收件匣中檢視訊息，請按**退出**軟鍵。

03-E608-Multimedia 8/9/2004 6:26 PM 頁面 92

2. 若要捲動訊息資訊，請按上或下鍵。

3. 按**選項**軟鍵以使用以下選項：

   • **取回：**從多媒體訊息伺務器取回訊息。

   • **刪除：**刪除訊息。

   • **更多內容：**顯示有關訊息的詳細資料。

4. 要讀取訊息，請在**取回**反白顯示時按**選擇**軟鍵。

   手機將從伺務器取回訊息內容並顯示訊息。

5. 若要捲動訊息，請按上或下鍵。

6. 完成之後，按 鍵。

檢視收件匣中收到的訊息

當使用**收件匣**功能表選項（**功能表** 2.1）時，收到的多媒體訊息清單會連同寄件者的電話號碼（如果已輸入電話簿）或主題一起顯示。左邊的圖示告知您訊息的狀態：

• : 已開啟過的訊息。

• : 未曾開啟的訊息。

1. 選擇清單中的訊息並按**選擇**軟鍵。

2. 按**確認**軟鍵選擇訊息檢視螢幕。

   或者，顯示螢幕會自動切換到該螢幕。

3. 若要捲動訊息，請按上鍵或下鍵。

   如果訊息超過一頁，您可以用左和右鍵捲動頁面。

在檢視訊息時，您可以按選項軟鍵來選擇訊息選項。

如果檢視新訊息，則顯示的**選項**將與剛收到訊息時顯示的選項相同。請參閱第92頁。

檢視從多媒體訊息伺務器取回的訊息時，可選擇以下選項：

刪除：刪除訊息。

回覆：以傳送文字或多媒體訊息的方式回覆寄件者。

回撥：撥打電話給寄件者。

找出號碼：從訊息文字中擷取寄件人的號碼(可以是多個)或電子郵件位址(可以是多個)或電話號碼及網址。

03-E608-Multimedia 8/9/2004 6:26 PM 頁面 94

轉發：轉發訊息給其他人。

儲存圖像：將訊息中的圖像儲存到手機中。圖像被儲存到**圖像**資料夾（**功能表 9.5**）。

儲存聲音：將訊息中的聲音儲存至**鈴聲**資料夾（**功能表 9.4**）。

內容：顯示訊息的資訊，例如：主題、寄件者電子郵件地址或電話號碼、訊息大小、收件者郵件地址或電話號碼、優先等級、接收訊息的日期和時間。

寄件匣 *（功能表 2.2）*

當使用此功能表選項時，您寄出或儲存的多媒體訊息清單便會顯示。左邊的圖示告知您訊息的狀態：

- : 目前正在發送的訊息
- : 已發送訊息
- : 手機無法發送的訊息
- : 待發送的訊息
- : 訊息被擱置

1. 選擇清單中的訊息並按**選擇**軟鍵。

2. 按**確認**軟鍵進入訊息檢視畫面。

   或者，顯示螢幕會自動切換到該畫面。

3. 若要捲動訊息，請按上鍵或下鍵。

   如果訊息超過一頁，您可以用左鍵和右鍵捲動頁面。

在檢視訊息時，您可以按**選項**軟鍵，選擇以下選項：

刪除：刪除訊息。

找出號碼：從短訊文字中擷取寄件者的電話號碼與URL、電子郵件地址或電話號碼，以便儲存在電話簿中。

發送：發送/重新發送訊息。

編輯：變更訊息內容/聲音/圖像或文字。

內容：顯示訊息的資訊，例如：狀態、主題、寄件者電子郵件地址或電話號碼、訊息大小、收件者郵件地址或電話號碼、發送訊息的日期和時間。

03-E608-Multimedia 8/9/2004 6:26 PM 頁面 96

草稿匣 *（功能表 2.3）*

在建立多媒體訊息後，您可以將訊息儲存在此訊息匣中以供以後發送。

有關檢視訊息的詳情，請參閱第94頁的「寄件匣」一節。

寫新訊息 *（功能表 2.4）*

此功能表選項允許您建立新的多媒體訊息，然後發送給多個目的地。

建立和發送多媒體訊息

1. 輸入訊息的主題，然後按**確認**軟鍵。

   有關輸入字元的詳情，請參閱第46頁。

2. 當**加入項目**反白時，按**選項**軟鍵，使用下列其中一個選項新增訊息內容：

   - **加入文字：**輸入訊息文字並按**確認**軟鍵。
   - **加入相片：**新加以手機上的相機拍攝的圖像擇**拍照**拍攝一張新照片，或者選擇**選擇相片**以加入手機中儲存的相片之一。有關使用相機的詳情，請參閱第110頁。

- **加入圖像：**加入**圖像**資料夾（**功能表 9.5**）中儲存的圖像。選擇圖像並按**選擇**軟鍵。有些下載的圖像可能會因為格式不正確而無法加入。
- **加入聲音：**加入錄音備忘錄。選擇**錄製**記錄一個新的錄音備忘錄。如果您已記錄有錄音備忘錄，可以選擇**聲音清單**加入其中之一。
- **發送：**發送訊息。完成建立訊息後，便可使用此選項。在您加入內容到訊息中之後，此選項便啟動。
- **儲存：**儲存訊息至**草稿匣**（**功能表 2.3**）或**預設範本**（**功能表 2.5**）匣以供將來使用。在您加入內容到訊息中之後，此選項便啟動。
- **設定：**變更訊息設定。有關各設定選項的詳情，請參閱第99頁。變更設定後，您需要按 軟鍵或 **C** 鍵返回至編寫選項畫面。
- **加入目的地：**輸入目的地號碼或地址。請參閱步驟6至11。加入目的地後，您需要按 軟鍵或 **C** 鍵返回至編寫選項畫面。
- **預覽：**顯示訊息在接收者手機上顯示的內容。

註：您可在每頁中一次加入文字、圖像和聲音。

03-E608-Multimedia 8/9/2004 6:26 PM 頁面 98

3. 重複步驟2和3直到完成建立訊息。

4. 若要變更新增的項目，按上或下鍵以反白顯示一個項目並按**選項**軟鍵。本手機提供以下選項：

   註： 依據您在訊息螢幕上選取的內容（文字、圖像、聲音或頁欄），可用的選項會不同。

本手機提供以下選項：

- **編輯文字/編輯圖像/編輯聲音：**更改文字或以另一個圖像或聲音替換選定的圖像或聲音。
- **增加頁面：**加入更多頁。增加頁面後，顯示螢幕會顯示目前的頁碼和本頁所用的記憶體空間。使用訊息螢幕上的左鍵或右鍵可移動至各頁。
- **刪除：**從訊息中刪除某一項目。
- **持續時間：**設定文字、圖像或頁面何時在訊息顯示螢幕上顯示或顯示多長時間。如果您設定的時間長度比頁面中內容項目的顯示時間短，內容的顯示時間會自動縮短。
- **發送：**發送訊息。
- **儲存：**儲存訊息至**草稿匣**（**功能表 2.3**）或**預設範本**（**功能表 2.5**）匣以供將來使用。

- **設定：**變更訊息設定。有關各設定選項的詳情，請參閱第102頁。
- **加入目的地：**輸入目的地地址。請參閱步驟6至11。
- **預覽：**顯示訊息在接收者手機上顯示的內容。

5. 完成建立訊息後，從選項中選擇**發送**並按**選擇**軟鍵。

6. 選擇目的地類型「**致**」、「**副本**」或「**密件副本**」，輸入電話號碼或地址並按**選擇**軟鍵。

7. 選擇下列其中一個選項並按**選擇**軟鍵：
   - **電話號碼：**輸入所需的電話號碼。
   - **電子郵件：**輸入收件者的電子郵件地址。
   - **電話簿：**從電話簿中擷取一個號碼。

8. 輸入電話號碼或電子郵件地址，或者從電話簿選擇號碼。

9. 正確的號碼或地址顯示後，按**確認**軟鍵。

10. 若要加入一個目的地，請選擇**加入目的地**並按**選擇**軟鍵。
    從步驟7開始重複。

    若要編輯目的地，選擇一個目的地並按**選擇**軟鍵。您可以將它變更或刪除。

03-E608-Multimedia 8/9/2004 6:26 PM 頁面 100

11. 若要向其他目的地類型輸入附加號碼或地址，請按 **C** 鍵或 軟鍵，然後重複步驟6至10。

    您可在「**致**」、「**副本**」和「**密件副本**」中各輸入多達10個目的地。

12. 完成輸入目的地後，選擇**發送訊息**並按**選擇**軟鍵。

    手機便發出訊息。

預設範本 *（功能表 2.5）*

此功能表儲存了存為範本的訊息，以便您利用這些訊息建立新的訊息。

1. 如有需要，使用上鍵或下鍵捲動預設範本清單。

2. 當所需要的訊息範本反白顯示時，按下**選擇**軟鍵。

3. 按**確認**軟鍵使用下列選項，顯示螢幕在指定時間後也會自動顯示這些選項。

   - **編輯：**利用預設範本發送訊息。有關如何傳送訊息的詳情，請參閱第96頁。
   - **刪除：**刪除訊息。

手機會要求您按**確認**軟鍵來確定此刪除操作。

4. 按 鍵返回待機模式。

刪除全部 *（功能表 2.6）*

此功能表讓您可刪除各訊息匣中的所有多媒體訊息。您也可一次刪除全部訊息。

要執行的功能	**請按**
選擇要清除之訊息匣	上鍵或下鍵。 若要刪除全部訊息，請選擇**所有訊息**。
加上核取符號	**標記**軟鍵。
移除核取符號	**取消標記**軟鍵。
刪除核取的訊息	**刪除**軟鍵。

當螢幕上出現確認訊息時，請按**是**軟鍵以確認此操作。

記憶體狀態 *（功能表 2.7）*

可檢查多媒體訊息使用的記憶體及剩餘記憶體容量。

每次按下一個軟鍵，螢幕會顯示全部空間，包括已用及可用空間。它也會顯示各訊息匣目前佔用的空間。

03-E608-Multimedia 8/9/2004 6:26 PM 頁面 102

設定 *（功能表 2.8）*

您可以變更發送或接收多媒體訊息的預設設定。

本手機提供以下選項：

發送報告：啟用此選項時，網路會通知您訊息是否已發送。

讀取回覆：啟用此選項時，手機會連同訊息一起向接收者發送回覆要求。

自動下載：設定手機從多媒體伺務器取回新訊息時，是否發出通知。收到訊息後，您可以在讀取訊息時使用更多選項。有關這些選項的詳情，請參閱第93頁。

訊息接收：指定您希望接收的訊息的類別。

隱藏號碼：啟用這個選項後，本機號碼不會顯示在收件者手機上。

訊息有效期：選擇訊息發送後儲存在訊息中心的時間長度。

發送時間：設定手機發送訊息的延遲時間。

優先等級：選擇訊息的優先等級。

容許報告：啟用這個選項後，內送訊息的寄件者會從網路接收到發送報告。

頁面持續時間：設定外寄訊息的一個頁面在訊息顯示螢幕上顯示的時長。經過指定時間後，顯示螢幕自動捲動至下一頁。

多媒體訊息設定 *（功能表 2.9）*

在此功能表選項下，您可以設定在發送或接收多媒體訊息時所需的各種網路設定。

註：
- 您上次使用的設定會自動被用來傳送短訊。
- 大多數情形下，您不需要變更這些設定。更改多媒體訊息設定前，請洽詢服務供應商，否則多媒體訊息功能可能無法正常使用。

每種設定檔均可使用下列選項：

代理伺服器名稱：輸入您要指定給多媒體訊息伺服器的名稱。

連接網址：輸入多媒體訊息伺服器的地址。

保密設定：選擇資料傳輸模式。選擇**加密**以保護您的資料免遭未經授權的存取；否則，選擇**解密**。

IP位址：輸入連線到多媒體訊息伺服器所需的閘道位址。

用戶名：輸入連接到多媒體訊息伺服器所需的使用者ID。

03-E608-Multimedia 8/9/2004 6:26 PM 頁面 104

密碼：輸入連接到多媒體訊息伺服器所需的密碼。

存取點名稱：輸入用於多媒體訊息伺服器地址的存取點名稱。

詳細情形請向您的服務供應商洽詢。

通話記錄

在此功能表中，您可以檢視：

- 未接來電、已接來電、或已撥電話。
- 通話時間長度。
- 通話費用。

註：
- 在待機狀態下，您可以透過按 ↘ 鍵來取用這三種通話記錄中的號碼。
- 依據SIM卡而定，手機可儲存的通話記錄數目可能不同。

未接來電 *（功能表 3.1）*

此功能表可讓您查看最近收到但未接聽的20個電話號碼。

手機會顯示對方的號碼或姓名（如果有的話），以及收到來電的日期和時間。

按下**選項**軟鍵，您可以：

- 編輯並撥出該號碼（如果有的話）或將號碼儲存在電話簿中。
- 從清單中刪除它。

您亦可按 ↘ 鍵撥出電話。

03-E608-Multimedia 8/9/2004 6:26 PM 頁面 106

已接來電 *（功能表 3.2）*

此功能表可用來檢視已接聽的最後20個電話號碼。

手機會顯示對方的號碼或姓名（如果有的話），以及收到來電的日期和時間。

按下選項軟鍵，您可以：

- 編輯並撥出該號碼（如果有的話）或將號碼儲存在電話簿中。
- 從清單中刪除它。

您亦可按 鍵撥出電話。

已撥電話 *（功能表 3.3）*

此功能表可用來檢視最後撥出的20個號碼。

手機會顯示對方的號碼或姓名（如果有的話），以及撥出電話的日期和時間。

按下**選項**軟鍵，您可以：

- 編輯並撥出該號碼或將號碼儲存在電話簿中。
- 從清單中刪除它。

您亦可按 鍵撥出電話。

刪除全部 *（功能表 3.4）*

此功能表可讓您刪除各個通話記錄中的所有記錄。您也可一次刪除全部通話記錄。

要執行的功能	**請按**
選擇要清除之通話記錄	上鍵或下鍵。 若要刪除全部通話記錄，請選擇**所有來電**。
加上核取符號	**標記**軟鍵。
移除核取符號	**取消標記**軟鍵。
刪除有標記的記錄	**刪除**軟鍵。

當螢幕上出現確認訊息時，請按**是**軟鍵以確認此操作。

03-E608-Multimedia 8/9/2004 6:26 PM 頁面 108

通話時間 *（功能表 3.5）*

此功能表可讓您檢視撥出和已接聽電話的時間長度。

註：網路服務商的收費通話時間，會因為網路功能或計時方法的捨入（按秒計或不足一分鐘作一分鐘計）等原因而有所不同。

本手機提供以下選項：

上次通話時間：顯示上次通話的時間長度。

撥出電話總計：顯示自上次通話計時器歸零起，所有撥出電話的時間總長度。

接收電話總計：顯示自上次通話計時器歸零起，所有來電的時間總長度。

計時器歸零：可讓您將計時器歸零。您必須先輸入您的手機密碼，然後按**確認**軟鍵。

註：此密碼在出廠時預設為「00000000」。若要變更此密碼，請參閱第130頁。

通話費用 *（功能表 3.6）*

此功能表可讓您檢視通話費用。此功能表是否可用需視SIM卡的功能而定。

本手機提供以下選項：

上次通話費用：上一次通話的費用。

費用總計：自上次計費器歸零起，所有通話的費用總計。如果通話的總費用超過設定最高費用選項所設定的最高費用，就不能再撥出任何電話，直到計費器歸零。

最高費用：在設定最高費用選項中設定的最高費用。（見下文）。

計費器歸零：此選項用於將計費器歸零。您必須首先輸入您的PIN2碼（請參閱第175頁），然後按確認軟鍵。

設定最高費用：該選項用於輸入您所授權的最高通話費用。

您必須首先輸入您的PIN2碼（請參閱第175頁），然後按**確認**軟鍵。

價格/幣別：該選項用於設定費用的貨幣單位；該單位將用於計算通話費用。您必須首先輸入您的PIN2碼（請參閱第175頁），然後按**確認**軟鍵。

03-E608-Multimedia 8/16/2004 9:32 AM 頁面 110

相機

使用手機的內建相機模組，您可以隨時拍攝人或物。此外，您可以在多媒體訊息中將相片寄給其他人或設定為背景圖像。

您亦可將手機用作攝像機，用來拍攝影片。

註： 在待機模式下，按手機右側的相機鍵( )，可以快速存取相機功能表。

警告：
- 未經允許，請勿拍攝他人照片。
- 在不允許使用相機的地方，請勿拍照。
- 在可能侵犯他人隱私的地方，請勿拍照。

拍照 *（功能表 4.1）*

使用此功能表可以拍照。相機會以JPEG格式儲存相片。

註： 在陽光直射或光線很亮的情況下拍照，相片可能會出現陰影。

1. 進入**拍照**功能表開啟手機左上方的相機。也可在待機模式下按住手機右側的相機鍵( )。

   所拍攝的影像將顯示在螢幕上。

2. 將相機對準目標調整拍攝範圍。
   - 用左定位鍵與右定位鍵調整相片的亮度。
   - 使用上定位鍵與下定位鍵放大或縮小。
   - 使用手機左側的升高與降低音量鍵上下或左右反轉圖像。
   - 使用**1**鍵快速存取**拍攝影片**功能表。
   - 使用**2**鍵設定相片大小。
   - 使用**3**鍵選擇相片品質。
   - 使用**4**鍵設定夜間拍攝模式。
   - 若要使用相機選項，請按右定位軟鍵。詳情請參閱第112頁。
3. 按左軟鍵或相機鍵拍照。
4. 按**儲存**軟鍵。

   若要放棄該相片並返回拍攝模式，請按**取消**軟鍵。

5.

要執行的功能	**請按**
使用相片選項	**選項**軟鍵。有關詳情請參閱下文。
返回拍攝模式	**預覽**軟鍵或 **C** 鍵。
返回待機模式	鍵。

03-E608-Multimedia 8/9/2004 6:26 PM 頁面 112

儲存相片後，按下**選項**軟鍵時，您可以使用下列選項：

發送：使用多媒體或電子郵件訊息傳送相片。有關詳情請分別參閱第96頁或第109頁。

設定為：將相片設定為待機螢幕的背景圖像或電話簿項目的來電相片。

重新命名：用來更改相片名稱。

轉到個人相片：查看在**個人相片**功能表(**功能表4.2**)中拍攝的相片。

刪除：刪除相片。

保護：用來保護相片不被刪除。

內容：顯示相片的內容，如檔案名稱、檔案大小、儲存日期與時間、相片大小及品質。

使用相機選項

在拍攝模式下按右定位軟鍵，您可以使用各種選項：

要執行的功能	請按
捲動至一選項	上鍵或下鍵。
選擇反白選項	**選擇**軟鍵或右鍵。
返回拍攝模式	軟鍵或 **C** 鍵。

本手機提供以下選項：

模式：用於在各種模式下拍照。模式變更時，模式螢幕左上角或頂部中間顯示指示符。

正常拍攝：以正常模式拍照。

連續快拍：可讓您連續拍攝靜止相片。選擇拍攝速度為**高速**或**正常速度**，並選擇相機連拍的幅數。按相機鍵後，相機開始連續拍照。

完成拍照後，按**儲存全部**軟鍵，儲存所有相片，或按**進入**軟鍵，僅儲存選定的相片。

分格拍攝：拍攝多幅靜止相片，然後將它們儲存一個相框中。此相框將作為一幅相片儲存，其中包含拍攝的多幅靜止相片。

夜間拍攝：使您能在環境黑暗時可拍攝最好品質的相片。

效果：變更色調或在相片上應用特殊效果。當選擇一個選項時，顯示螢幕將顯示設定並提示您確認。

相框：可讓您使用裝飾相框。從清單中選擇一個相框。使用瀏覽鍵在清單中選擇一個相框。

倒數計時器：設定相機拍照前的延遲時間。選擇您需要的時間長度。按相機鍵後，相機在指定時間後拍照。

03-E608-Multimedia 8/18/2004 5:59 PM 頁面 114

設定：變更拍照的預設設定。

相片大小：可讓您選擇相片的大小。

相片品質：可讓您變更相片品質。

快門聲音：選擇按快門、左定位軟鍵或相機鍵時發出的聲音。

預設名字：變更相片名字的預設前綴。

說明：顯示瀏覽鍵的相片調整功能。

翻蓋關閉時拍照

1. 關閉翻蓋。
2. 按住手機右側的相機鍵，開啟相機。

   所拍攝的影像將顯示在外部螢幕上。
3. 將相機對準目標調整拍攝範圍。
   - 用手機左側的 ▲ 鍵調整相片的亮度。
   - 用手機左側的 ▼ 鍵放大或縮小。
4. 按相機鍵拍照。

   拍到的相片自動儲存在**個人相片**功能表中(**功能表** 4.2)。

個人相片 *（功能表 4.2）*

此功能表用來檢視相片。

進入此功能表後，手機以縮圖方式顯示相片，將全部相片顯示為較小的影像。

使用瀏覽鍵捲動這些相片。如果有 圖示，說明包含在連續快拍模式下拍攝的相片。若要全螢幕檢視相片，按**查看**軟鍵。在此模式中，可以使用左定位鍵與右定位鍵翻看每幅照片。要返回到縮圖模式，請按**多重**軟鍵。

按**選項**軟鍵以使用以下選項：

發送：將相片作為多媒體訊息發送。詳情請參閱第96頁。

設定為：將相片設定為待機螢幕的背景圖像或電話簿項目的來電相片。

重新命名：用來更改相片名稱。

刪除：刪除相片。

保護：用來保護相片不被刪除。

內容：顯示相片的內容，如檔案名稱、檔案大小、儲存時間與日期、相片大小、品質及保護狀態。

03-E608-Multimedia 8/9/2004 6:26 PM 頁面 116

拍攝影片 *（功能表 4.3）*

您可以錄製目前在相機螢幕上顯示的影片，並將其儲存為MPEG檔案。

錄製影片

1. 在相機開啟的情況下，將相機對準目標調整拍攝範圍。
   - 用左定位鍵和右定位鍵調整影像的亮度。
   - 使用上定位鍵與下定位鍵放大或縮小。
   - 使用手機左側的升高與降低音量鍵上下或左右反轉圖像。
   - 使用1鍵快速存取**拍照**功能表。
2. 按左定位軟鍵開始錄製。
3. 完成之後，按左定位軟鍵。

   或者，當錄製時間過期，手機會自動停止。按右定位軟鍵可取消錄製。
4. 按**儲存**軟鍵。

   影片儲存起來，螢幕返回錄製模式。

個人影片 *（功能表 4.4）*

存取此功能表將顯示影片的縮圖。

若要播放影片：

1. 按瀏覽鍵，捲動至要播放的影片。
2. 按**開始**軟鍵開始播放。
3.

要執行的功能	**請按**
暫停播放	**暫停**軟鍵。
連錄	**繼續**軟鍵。
停止	**停止**軟鍵或**C** 鍵。
返回待機模式	鍵。

按**選項**軟鍵以使用以下選項：

重新命名：用來更改檔案名稱。

刪除：刪除目前的影片檔案。

保護：用來保護影片不被刪除。

內容：顯示影片檔案的內容，如儲存時間與日期、檔案大小、保護狀態及播放時間。

03-E608-Multimedia 8/9/2004 6:26 PM 頁面 118

刪除全部 *（功能表 4.5）*

使用此功能表刪除全部相片或影片。您也可一次刪除全部相片與影片。

要執行的功能	請按
選擇清除項目	上定位鍵或下定位鍵。若要刪除全部內容，選擇**全部**。
在類別上加上核取符號	**標記**軟鍵。
移除核取符號	**取消標記**軟鍵。
刪除標記的項目	**刪除**軟鍵

當螢幕上出現確認訊息時，請按**是**軟鍵以確認此操作。

記憶體狀態 *（功能表 4.6）*

可檢查相機中已用記憶體及剩餘記憶體容量。

每次按**下一個**軟鍵，螢幕會顯示全部空間、可用空間及相片與影片已用的空間。

鈴聲設定

您可以用鈴聲設定功能來自訂各種設定，例如：

- 響鈴類型、響鈴音量、及響震設定。
- 按下按鍵、接收訊息、或開機/關機時發出的聲音。
- 通話時每隔一分鐘、操作錯誤、或通話連接成功等情況時發出的警示音。

註：手機處於靜音模式(參閱第31頁) 時，您無法變更鈴聲設定。

響鈴類型 *（功能表 5.1）*

此選項用來選擇所需的響鈴音樂。

您可以從許多不同鈴聲中選擇。若已從網際網路或EasyGPRS程式下載了鈴聲，可在此功能表中使用這些鈴聲。

響鈴音量 *（功能表 5.2）*

此選項可讓您調整響鈴音量，可調整的範圍共有五級。

使用上及下鍵或手機左側的音量鍵調高或降低音量。

03-E608-Multimedia 8/9/2004 6:26 PM 頁面 120

響震設定 *（功能表5.3）*

此功能表用來選擇來電的震鈴類別。

本手機提供以下選項：

僅指示燈：只亮起背光，手機不發出鈴聲也不震動。

樂曲：手機發出選定的響鈴音樂。

震動：手機震動但不發出鈴聲。

先震後響：手機先震動三次，然後開始響鈴。

按鍵音類型 *（功能表5.4）*

此選項用來選擇按鍵時手機發出的聲音。

若要關閉聲音，請選擇**關**。

訊息提示音 *（功能表 5.5）*

此功能表用來選擇在收到新訊息時以何種方式提示。

訊息鈴聲 *（功能表 5.5.1）*

以下選項可用於提示新SMS訊息：

關：電話不發出訊息鈴聲。

僅指示燈：只亮起背光。

震動：手機震動。

單音：手機只發出嗶一聲。

訊息鈴聲x：手機發出多種訊息鈴聲中的一種。

廣播訊息鈴聲 *（功能表 5.5.2）*

以下選項可用於提示新廣播（CB）訊息：

關：手機不發出廣播訊息鈴聲。

僅指示燈：只亮起背光。

震動：手機震動。

單音：手機只發出嗶一聲。

廣播訊息鈴聲x：手機發出多種廣播訊息鈴聲中的一種。

03-E608-Multimedia 8/16/2004 9:28 AM 頁面 122

多媒體訊息鈴聲（*功能表 5.5.3*）

以下選項可用於提示新多媒體訊息：

關：手機不發出多媒體訊息鈴聲。

僅指示燈：只亮起背光。

震動：手機震動。

單音：手機只發出嗶一聲。

多媒體訊息鈴聲x：手機發出多種多媒體訊息鈴聲中的一種。

翻蓋提示音（*功能表 5.6*）

選擇打開或關閉翻蓋時手機發出的提示音。

若要關閉聲音，請選擇**關**。

開/關機提示音（*功能表 5.7*）

此功能表可讓您選擇開機或關機時發出的聲音。

若要關閉聲音，請選擇**關**。

通話中提示（*功能表 5.8*）

此功能表可讓您選擇通話中手機收到新短訊或鬧鈴時是否發出提示音。

關：手機在通話結束後提示您。

開：手機在通話期間提示您。

附加提示音（*功能表 5.9*）

您可以自訂手機的各種其他提示音。

若要將提示音	請按
開啟	**開**軟鍵。 核取符號顯示於選項前面。
關閉	再按**關**軟鍵。 核取符號將不再顯示。

本手機提供以下選項：

操作錯誤音：設定操作錯誤時手機是否發出通知。

分鐘提示音：設定在通話時，手機是否每分鐘發出「嗶」一聲，以提示通話時間。

連接提示音：設定手機連接到系統時發出嗶聲。

03-E608-Multimedia 8/9/2004 6:26 PM 頁面 124

手機設定

本手機可設定多種不同功能，以滿足您的需要。所有這些功能都可從手機設定功能表進行設定。

紅外線功能 *（功能表 6.1）*

此功能可讓您透過紅外線連接埠與IrDA相容電腦或手機收發資料。

連接電腦 *（功能表 6.1.1）*

使用此功能可以通過紅外線端口發送或接收資料。若要使用紅外線連接，您必須：

- 設定並啟動個人電腦上的IrDA相容紅外線連接埠。
- 啟動手機上的紅外線功能；顯示螢幕最上一行會顯示紅外線圖示 （ ）。
- 將手機上的紅外線連接埠對準電腦上的紅外線連接埠。

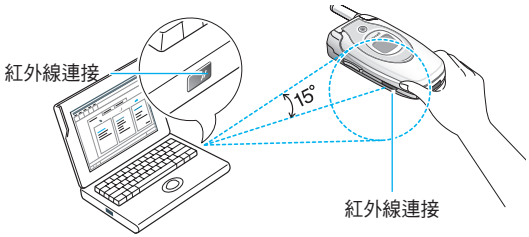

連線已建立，可開始進行資料傳輸。

如果在啟動後三十秒內，手機與IrDA相容設備沒有傳輸資料，紅外線功能將會自動關閉。

註： 如需選購功能，請使用選購數據傳輸線。可從當地三星經銷商處購買。

螢幕設定 *（功能表 6.2）*

此功能表中，可更改螢幕或背光的各種設定。

背景圖像 *（功能表 6.2.1）*

此功能表可用來更改背景圖像或待機模式中顯示的文字顏色。

本手機提供以下選項：

背景圖像清單：可選擇待機模式所顯示的背景圖像。

若要變更背景圖像：

1. 按上或下鍵捲動清單。

   手機提供了不同的預設圖像。亦可選擇空白背景或從網際網路及EasyGPRS程式下載的或短訊內接收的任何圖像。若將相片設定為背景圖像，其會作為**個人相片**顯示於清單上。

2. 當所需的圖像反白顯示時，按選擇軟鍵。

3. 當圖像顯示時，按**選擇**軟鍵，使其顯示於待機畫面上。

文字顯示：用來指定手機是否顯示文字，例如時間和日期。

文字顏色：可選擇待機畫面所顯示的文字顏色。

03-E608-Multimedia 8/9/2004 6:26 PM 頁面 126

外螢幕設定 *（功能表 6.2.2）*

為外部螢幕上的預設圖像選擇顏色。

目錄形式 *（功能表 6.2.3）*

此選項用來選擇功能表的顯示樣式。可選擇**影片顯示**或**分頁顯示**。

背光 *（功能表 6.2.4）*

選擇背光亮著的時間長短。按任意鍵、打開翻蓋或收到來電或短訊時，背光就會亮起，直到經過指定的時間長度為止。

服務指示燈 *（功能表 6.2.5）*

此功能表可用來選擇是否使用服務指示燈。亦可用來選擇閃爍時的顏色。

您可以從七種顏色中選擇一種。當手機處於待機狀態時，服務指示燈將以選擇的顏色閃爍。

如果不需要使用服務指示燈，請選擇**關**。

螢幕圖示 *（功能表 6.2.6）*

此功能表可顯示服務供應商標誌而非其名稱。

關：在待機狀態下顯示服務供應商的名稱。

開：在待機狀態下顯示儲存在手機中的服務供應商標誌；如果未儲存標誌，則顯示該服務供應商的名稱。

問候語 *（功能表 6.3）*

此功能表可用來設定開機時顯示的簡短問候語。

要	請按
清除目前的訊息	**C** 鍵，持續按住直到訊息被清除。
輸入新訊息	適當的字母/數字鍵。
改變文字輸入法	右軟鍵。

有關如何輸入字元的詳情，請參閱第46頁。

03-E608-Multimedia 8/9/2004 6:26 PM 頁面 128

本機號碼 *（功能表 6.4）*

此功能是協助您記憶用的，如有需要時，您可以利用此功能來檢查您的手機的電話號碼。

您可：

- 為您SIM卡上登錄的各個本機號碼指定一個名稱。
- 編輯姓名和號碼。

此處所作的任何變更都不會影響SIM卡上實際登記的號碼。

語言 *（功能表 6.5）*

您可以選擇螢幕上顯示的語言。可用的語言有**英文**、**簡體中文**、**繁體中文**。

保密設定 *（功能表 6.6）*

保密功能可讓您限制他人使用本手機，以及您所選擇的通話類型。

不同的密碼可用來保護您手機的不同功能。以下章節有詳細的描述。請參閱第173-176頁。

PIN碼檢查 *（功能表 6.6.1）*

若啟動此功能，您每次開機時都會被要求輸入PIN碼。因此，凡是不知道您手機PIN碼的人，都無法擅自開機。

注意： 您必須輸入現有的PIN碼，才可取消啟動PIN碼功能。

本手機提供以下選項：

未啟動：開機後，手機直接與網路連接。

啟動：每次開機時必須輸入PIN碼。

更改PIN碼 *（功能表 6.6.2）*

在啟動PIN碼功能啟動狀態下，此功能可用來更改目前的PIN碼。在指定新的PIN碼之前，您必須輸入現有的PIN碼。

輸入新的PIN碼後，手機會要求您再次輸入以確認新的PIN碼。

手機鎖 *（功能表 6.6.3）*

當手機鎖功能啟動時，手機將被鎖定，每次開機時，您都必須輸入4至8位數字的手機密碼。

手機密碼在出廠時預設為「00000000」。若要更改手機密碼，請參閱**更改手機密碼**功能表（**功能表 6.6.4**）。

03-E608-Multimedia 8/9/2004 6:26 PM 頁面 130

輸入了正確的密碼後，就可使用手機，直到關機為止。

本手機提供以下選項：

未啟動：開機時不會要求您輸入手機密碼。

啟動：每次開機時，都會要求您輸入手機密碼。

更改手機密碼 *（功能表 6.6.4）*

此功能可讓您將現有密碼更改為新的密碼。在設定新密碼前，您必須輸入目前的密碼。

手機密碼在出廠時預設為「00000000」。輸入新的密碼後，手機會要求您再次輸入以確認新密碼。

SIM卡鎖 *（功能表 6.6.5）*

當SIM卡鎖功能設為啟動時，您的手機只有插入目前的SIM卡時才能使用。您必須輸入SIM卡鎖定碼才能使用不同的SIM卡。

當您輸入了新的SIM卡鎖定碼之後，手機會提示您再次輸入以確認新密碼。

若要解鎖，您必須輸入目前的SIM卡鎖定碼。

功能項目上鎖 *（功能表 6.6.6）*

使用此功能表選項，您可以鎖定手機內容，例如多媒體及電子郵件訊息、相片、影片、錄音備忘錄、下載的圖像及鈴聲。鎖定手機內容後，必須輸入手機密碼才能進入相關功能表。

要	**請按**
選擇鎖定項目	上或下鍵。要鎖定全部內容，選擇**全部**。
在類別上加上核取符號	**標記**軟鍵。
移除核取符號	**取消標記**軟鍵。
鎖定標記的項目	**確認**軟鍵。

當如果手機要求輸入手機密碼時，輸入密碼，然後按**確認**軟鍵。

註：此密碼在出廠時預設為「00000000」。 若要更改手機密碼，請參閱第130頁。

指定撥號模式 *（功能表 6.6.7）*

如果您的SIM卡支援指定撥號（FDN）模式，您可以限定手機向外撥出的電話號碼。

本手機提供以下選項：

未啟動：可撥出任何號碼。

啟動：您只能撥出儲存在電話簿中的電話號碼。.您必須輸入PIN2碼。

03-E608-Multimedia 8/16/2004 9:29 AM 頁面 132

註：不是所有的SIM卡都有PIN2碼。如果您的SIM卡沒有PIN2碼，功能表上不會顯示此功能表。

更改PIN2碼 *（功能表 6.6.8）*

此功能可用來更改現有的PIN2碼。在指定新的PIN2碼之前，您必須輸入現有的PIN碼。

當您輸入新的PIN2碼之後，手機會提示您再次輸入以確認您的新PIN2碼。

註：不是所有的SIM卡都有PIN2碼。如果您的SIM卡沒有PIN2碼，功能表上不會顯示此功能表。

附加設定 *（功能表 6.7）*

您可以將自動重撥或接聽功能設定為啟動或關閉。

要切換功能	請按
開	**標記**軟鍵。 核取符號顯示於選項前面。
關	**取消標記**軟鍵。 核取標記將不再顯示。

本手機提供以下選項：

自動重撥：手機可以在撥號失敗後重撥該號碼多達十次。

注意：兩次自動重撥的間隔可變化。

翻蓋接聽：核選此選項時，只需打開翻蓋就可以接聽電話。

若未選定此選項，您必須打開翻蓋並按下接聽鍵，視乎任意鍵接聽選項中的設定而定。

任意鍵接聽：若選擇了此選項，您可以按任何鍵（ 鍵及拒絕軟鍵除外）接聽來電。若要拒絕接聽來電，可按 鍵或拒絕軟鍵。

若未選擇此選項，您只能按 鍵或接聽軟鍵來接聽來電。

快捷鍵設定 *（功能表 6.8）*

瀏覽鍵可用作快捷鍵。在待機模式下，可用它們直接存取特定功能表。

左定位鍵與右定位鍵是固定用於**簡短訊息**功能表與**錄音備忘錄**功能表的快捷鍵。在此功能表中，您可以變更上定位與下定位鍵快捷功能。

若要為鍵指定快捷功能：

1. 按上定位或下定位鍵選擇要用作快捷鍵的鍵，然後按**選擇**軟鍵。
2. 按上定位或下定位鍵，選擇指定給鍵的功能表。

   註：若要取消快捷鍵，選擇**無**選項。
3. 按**選擇**軟鍵儲存選擇。

03-E608-Multimedia 8/9/2004 6:26 PM 頁面 134

重新設置 *（功能表 6.9）*

本手機可輕易回復原來的預設設定值。若要回復原來的預設設定值：

1. 選擇**重新設置**功能表。

2. 輸入4至8位數字的手機密碼並按**確認**軟鍵。

註：此密碼在出廠時預設為「00000000」。若要變更此密碼，請參閱第130頁。

管理目錄

管理目錄功能可用來：

- 設定鬧鐘，手機會在設定時間鬧鈴，例如提醒有約會。
- 檢視日曆及編排日程表。
- 設定目前的時間與日期。
- 列出記事簿。
- 記錄錄音備忘錄。
- 將手機用作計算機，進行基本的運算或貨幣換算。

鬧鐘 *（功能表 7.1）*

使用此功能可以：

- 設定鬧鐘在特定時間響鈴。
- 即使手機已關機，到達指定時間時，手機仍會自動開機並響起鬧鐘。

本手機提供以下選項：

一次鬧鐘：鬧鐘只鬧鈴一次，然後解除鬧鐘。

每日鬧鐘：在每天同一時間鬧鈴。

起床鬧鐘：設定鬧鐘在早上將您喚醒。

03-E608-Multimedia 8/9/2004 6:26 PM 頁面 136

若要設定鬧鐘：

1. 選擇要設定的鬧鐘類型，按**選擇**軟鍵。

2. 輸入鬧鐘鬧鈴的時間。

   注意：本手機預設為24小時制。若要變更時間格式，請參閱第146頁。

   如果您要使用鬧鐘選項，請按**選項**軟鍵。本手機提供以下選項：

   • **解除鬧鐘**：關閉目前的鬧鐘。

   • **鬧鐘音調**：可選擇鬧鐘音樂。

3. 按**確認**軟鍵。

4. 如果在步驟1中選擇了起床鬧鐘，請選擇**起床鬧鐘**、**星期一至五**或**星期一至六**，然後按**選擇**軟鍵。

在鬧鐘鬧鈴時按任意鍵即可停止鬧鈴。

解除鬧鐘：關閉所有鬧鐘設定。

自動開機鬧鐘：如果此選項設為**啟動**，即使手機已關機，鬧鐘仍會在指定的時間鬧鈴。

如果此功能選項設定為**未啟動**，而且手機已在指定時間關閉，鬧鐘將不會響起。

日曆 *（功能表 7.2）*

使用日曆功能，您可以：

• 檢視日曆以瀏覽備忘錄。

• 編寫備忘錄來追蹤日程表。

• 設定鬧鐘來提醒。

檢視日曆

選擇**日曆**功能表（**功能表 7.2**）可顯示日曆。按下選項軟鍵時，您可以看到以下選項：

搜尋全部：顯示所有備忘錄，最早的備忘錄排在最前。瀏覽備忘錄可按上或下鍵。

刪除全部：刪除所有備忘錄。螢幕會提示您確認此刪除操作。

選擇日期：跳至指定日期。

退出：退出日曆功能，返回待機模式。

編寫備忘錄

每天最多可編寫30個備忘錄。若要編寫或編輯特定日期的備忘錄：

1. 使用導覽鍵，在日曆中選擇需要的日期。

   註：要跳到上一個月或下一個月，請按手機左側的音量鍵。

03-E608-Multimedia 8/19/2004 10:20 AM 頁面 138

2. 按**選擇**軟鍵。

   在顯示的空白備忘錄螢幕中輸入備忘錄。

3. 鍵入備忘錄，然後按**確認**軟鍵。

   注意： 有關如何輸入字元的詳情，請參閱第46頁。

   螢幕會提示您是否要設定鬧鐘。

4. 如果您要設定鬧鐘在選定日期響鈴，請按**是**軟鍵。

   否則，按**否**軟鍵。

5. 若按**是**軟鍵，請設定鬧鐘時間並按**確認**軟鍵。

   註：本手機預設為12小時制。若要變更時間格式，請參閱第140頁。

   可按**鈴聲**軟鍵設定鬧鐘樂曲。

6. 選擇**上午**或**下午**，然後按**選擇**軟鍵。

日期色彩會變成綠色，以表示該日期有備忘錄。

瀏覽備忘錄

如果您選擇的日期已有備忘錄，您可以按編輯軟鍵來修改所顯示的備忘錄。

若儲存有可多個備忘錄，按上或下鍵捲動至上一個或下一個備忘錄。

按**新增**軟鍵新增當天的備忘錄。

您可以按選項軟鍵來使用下列選項：

編輯：更改備忘錄文字。

鬧鐘：用來設定鬧鐘在選定日期鬧鈴，提醒備忘錄。若鬧鐘設定過早，可更改或刪除。

刪除：刪除備忘錄。

複製到：用來將備忘錄複製到另一日期。

轉移到：更改備忘錄的日期。

時間與日期 *（功能表 7.3）*

此功能表可用來更改目前顯示的時間和日期。您亦可使用此功能表來查詢世界不同地點的時間。

本手機提供以下選項：

設定時間：用來輸入目前時間。

您可以在**時間顯示格式**功能表（**功能表 7.3.4**）中選擇時間格式。

註：在設定時間前， 您必須在**世界時間**功能表（**功能表 7.3.3**）中指定您的時區。請參閱下一頁。

03-E608-Multimedia 8/16/2004 9:30 AM 頁面 140

設定日期：輸入年、月、日。

世界時間：用左和右鍵查看世界其他地方的時間。

螢幕顯示：

- 城市名稱。
- 目前的時間與日期。
- 您所選擇的城市與您的本地城市的時差，但必須先設定本地時間（詳情參閱以下說明）或格林威治時間（預設）。

要選擇您所在的時區：

1. 按左或右鍵一次或多次，選擇與您當地時區對應的城市。

   手機會顯示當地日期和時間。

2. 按**設定**軟鍵。

時間顯示格式：將時間格式改為**24小時**或**12小時**制。

日期顯示格式：用來更改日期格式。

計算機 *（功能表 7.4）*

使用此功能，您可以將手機當作計算機使用。計算機提供了基本運算功能：加、減、乘、除。

1. 使用數字鍵輸入第一個數字。

   註：

   - 要刪除任何錯誤的輸入並清除螢幕，請按 **C** 鍵。
   - 要輸入小數點或括弧，請按左軟鍵直到所需符號顯示為止。

2. 按右軟鍵直到出現所需算術符號：+（加）、-（減）、*（乘）、/（除）。

3. 輸入第二個數字。

4. 按 鍵查看結果。

5. 依需要重複步驟1到4。

03-E608-Multimedia 8/9/2004 6:26 PM 頁面 142

記事簿 *（功能表 7.5）*

使用此功能可以：

- 輸入要完成的工作清單。
- 指定各項工作的優先等級和截止日期。
- 依優先等級和狀態標記編排工作順序。

建立記事簿

1. 按**新增**軟鍵。
2. 輸入第一項工作。

   注意： 有關如何輸入字元的詳情，請參閱第46頁。

3. 按**確認**軟鍵。
4. 用上及下鍵選擇高、一般或低優先等級狀態，然後按**選擇**軟鍵。
5. 輸入截止日期並按**確認**軟鍵。

   若想跳過此設定截止日期的步驟，按**跳過**軟鍵。

編輯記事簿

選擇**記事簿**功能表（**功能表 7.5**）後，若工作已完成，則會顯示這些事項目前的內容及相關狀態標記和優先等級， 表示高級別， 表示一般級別， 表示低級別

本手機提供以下選項：

動作	**程序**
瀏覽特定工作的詳細資料	① 選定工作。 ② 按**查看**軟鍵。 ③ 若有需要可按上及下鍵捲動工作項目。
變更特定工作的狀態	① 選定工作。 ② 按該 * 鍵以標記此工作在目前的時間與日期已經完成。 或 ① 選定工作。 ② 按**選項**軟鍵 ③ 選擇**標記**選項。 ④ 選擇適當的狀態（**已完成**或**未完成**）。
新增	① 按**選項**軟鍵。 ② 選擇**新增**選項。 ③ 輸入工作的說明文字、優先等級、及截止日期。
編輯現有工作	① 選定工作。 ② 按**選項**軟鍵。 ③ 選擇**編輯**選項。 ④ 修改工作的說明文字、優先等級、及截止日期。
按優先等級或狀態對現有工作排序	① 按**選項**軟鍵。 ② 選擇**排序**選項。 ③ 選擇排序標準（**高**、**低**、**已完成**或**未完成**）。

03-E608-Multimedia 8/9/2004 6:26 PM 頁面 144

動作	程序
複製工作	① 選定工作。 ② 按**選項**軟鍵。 ③ 選擇**複製**選項。 ④ 修改工作的說明文字、優先等級及截止日期。
複製工作至日曆	① 選定工作。 ② 按**選項**軟鍵。 ③ 選擇**複製到日曆**選項。 ④ 修改工作的說明文字及截止日期並設定鬧鐘。
刪除工作	① 選定工作。 ② 按**選項**軟鍵。 ③ 選擇**刪除**選項。
刪除所有工作	① 按**選項**軟鍵。 ② 選擇**刪除全部**選項。 ③ 按**是**軟鍵來確定此刪除操作。
退出記事簿	① 按**選項**軟鍵。 ② 選擇**退出**選項。

錄音備忘錄 *（功能表 7.6）*

您可以記錄錄音備忘錄。記錄後，您可以使用多媒體訊息服務將錄音發送給其他人。

註： 您可以在待機模式中按右鍵迅速進入**錄音備忘錄**功能表。

錄製 *（功能表 7.6.1）*

此功能表用來記錄新錄音。

選擇此功能表後，顯示螢幕將顯示30秒倒數計時器。

註： 您可以按住右鍵迅速進入此功能表。

1. 要開始錄音，請按**錄製**軟鍵。
2. 對話筒講話即可錄音。
3. 按下**停止**軟鍵時，或者如錄音時間過期，會顯示以下選項：
   - **播放：**播放錄音備忘錄。
   - **重新錄製：**刪除錄音備忘錄以便記錄新錄音。
   - **儲存：**用來儲存錄音備忘錄。
   - **退出：**取消錄音並退出錄音功能表。
4. 要儲存錄音備忘錄，選擇**儲存**選項並按**選擇**軟鍵。
5. 按 **C** 鍵清除預設名字，如有需要，為錄音備忘錄輸入名稱。

有關如何輸入字元的詳情，請參閱第46頁。

03-E608-Multimedia 8/9/2004 6:26 PM 頁面 146

6. 按**確認**軟鍵。

   儲存錄音備忘錄，顯示螢幕接著會顯示錄音備忘錄資訊。

7. 按**選項**軟鍵以使用以下錄音備忘錄選項。

   - **發送：**用來通過MMS功能將錄音備忘錄發送給其他人。按照第96頁中的程序。
   - **重新命名：**用來更改錄音備忘錄的名稱。
   - **刪除：**刪除錄音備忘錄。

8. 要退出，按 **C** 或 鍵。

錄音備忘錄清單 *（功能表 7.6.2）*

此功能表可顯示錄音備忘錄清單。捲動到錄音備忘錄並按**選項**軟鍵。本手機提供以下選項：

播放：播放錄音備忘錄。

發送：用來通過MMS功能將錄音備忘錄發送給其他人。有關發送訊息的詳情請參閱第96頁。

重新命名：用來更改錄音備忘錄的名稱。

內容：顯示有關錄音備忘錄的資訊，例如名稱、錄音備忘錄日期、錄音時間及記憶體大小。

刪除：刪除錄音備忘錄。

刪除全部 *（功能表 7.6.3）*

此功能表中，可刪除全部錄音備忘錄。

確認訊息出現後，按**是**軟鍵。如要取消刪除，按**否**軟鍵。

記憶體狀態 *（功能表 7.6.4）*

您可檢查錄音備忘錄的數目。

螢幕顯示錄製的備忘錄的數目。

外幣換算 *（功能表 7.7）*

使用此功能表選項，您可以進行貨幣換算。

1. 輸入來源貨幣的現行兌換率，然後按**確認**軟鍵。

   按 # 鍵可輸入小數點。

2. 輸入您要進行貨幣換算的金額，然後按**確認**軟鍵。

   畫面將顯示您輸入的換算率及對等金額。

3. 按**退出**軟鍵退出貨幣換算。

03-E608-Multimedia 8/9/2004 6:26 PM 頁面 148

網路服務

以下功能表均為網路服務功能。
若要使用該等服務，請與服務供應商聯絡。

來電轉接 *（功能表 8.1）*

此網路服務可把來電轉接到您指定的另一部手機。

例如： 您在渡假時希望將公事電話轉給同事。

您可使用以下選項轉接語音通話及數據通話：

轉接所有來電：所有來電均會轉接。

通話中轉接：如果您正在通話，則轉接來電。

無人接聽轉接：無人接聽時，轉接來電。

未能接通轉接：如果您在服務區以外，則轉接來電。

取消所有轉接：取消所有來電轉接功能。

若要設定來電轉接選項：

1. 按上或下鍵選擇來電轉接選項，然後按**選擇**軟鍵。
2. 按上或下鍵選擇通話、語音或數據類型，然後按**選擇**軟鍵。

   目前狀態將顯示在畫面上。如已設定此選項，則會顯示電話所要轉接的號碼。

3.

要執行的功能	**請按**
啟動來電轉接	**啟動**軟鍵。進入步驟4。
更改撥打號碼	**更改**軟鍵。進入步驟4。
關閉來電轉接	**清除**軟鍵。

4. 輸入要轉接的電話號碼並按確認軟鍵。

   若要輸入國際長途號碼，請按 **0** 鍵直到顯示 **+** 號。

   手機將您的設定傳送到網路，並顯示網路確認與否。

您可以選擇**取消所有轉接**選項，來取消所有的來電轉接。

04-E608-Network 8/9/2004 6:29 PM 頁面 150

通話限制 *（功能表 8.2）*

通話限制網路服務可用來限制通話。

您可使用以下選項限制語音通話及數據通話：

所有撥出電話：不能撥出電話。

國際長途電話：不能撥出國際長途電話。

國際（本國除外）：當您在國外使用電話時，只能撥出您所屬服務供應商所在的國家和本國的電話號碼。

所有來電：不能接聽電話。

國際漫遊時來電：當您在本國服務區之外使用手機時，不能接聽來電。

取消所有限制：取消所有通話限制；可如常撥出和接聽電話。

若要設定通話限制選項：

1. 按上或下鍵選擇通話限制選項，然後按**選擇**軟鍵。
2. 按上或下鍵選擇通話、語音或數據類型，然後按選**擇**軟鍵。
3. 按**啟動**軟鍵確認您的設定。

4. 輸入您的服務供應商提供的通話限制密碼。

   手機將您的設定傳送到網路，並顯示網路確認與否。

若要關閉特定的通話限制設定：

1. 選擇要取消的通話限制選項。
2. 選擇該項適用的通話類別。
3. 按**取消**軟鍵。
4. 輸入您的服務供應商提供的通話限制密碼。

   手機將您的設定傳送到網路，並顯示網路確認與否。

您可以選擇**取消所有限制**選項，來取消所有的通話限制設定。

更改限制密碼：透過此功能，您可以設定和修改服務供應商提供的通話限制密碼。在設定新密碼前，您必須輸入目前的密碼。

輸入新的密碼後，手機會要求您再次輸入以確認新密碼。

04-E608-Network 8/9/2004 6:29 PM 頁面 152

來電待接 *（功能表 8.3）*

如有人在您通話時來電，此項網路服務功能可向您發出提示。

您可以為語音通話及數據通話指定單獨來電待接選項。

若要設定來電待接選項：

1. 按上或下鍵選擇要應用來電待接選項的通話類別，然後按**選擇**軟鍵。

   螢幕會提示您來電待接功能是啟動還是關閉。

2. 您可以依需要分別使用**啟動**或**取消**軟鍵，以啟動或關閉來電待接功能。

   按**退出**軟鍵返回上一個畫面。

您也可以選擇**全部取消**選項，來取消所有的來電待接設定。

網路選擇 *（功能表 8.4）*

網路選擇功能可讓您手動或自動選擇在外地漫遊時手機所使用的網路。

註： 外地網路必須與您所屬的網路已簽定有效的漫遊協定，才可選擇該網路。

若要在漫遊時自動或手動選擇網路：

1. 當顯示**網路選擇**時，按**選擇**軟鍵。

2. 按上或下鍵直到您要選擇的選項反白，然後按**確認**軟鍵。

   如果您選擇**自動**，在漫遊時本手機會連接第一個可使用的網路。

   如果您選擇**手動**，手機會搜尋可使用的網路。進入步驟3。

3. 按上或下鍵直到您要選擇的選項反白，然後按**確認**軟鍵。

   您將被連接到該網路。

04-E608-Network 8/9/2004 6:29 PM 頁面 154

發送本手機號碼 *（功能表 8.5）*

您可以不讓自己的電話號碼顯示在對方的電話上。

註：有些網路不允許用戶修改此選項。

本手機提供以下選項：

預設：使用網路的預設設定。

隱藏號碼：您的號碼不會顯示在對方的電話上。

發送號碼：每次通話時都會顯示您的號碼。

用戶群組（CUG）*（功能表 8.6）*

此網路服務用來限制僅能與所選擇的用戶群組通話。您最多可以建立十個用戶群組。

有關如何建立並使用用戶群組的詳情，請與服務供應商聯絡。

例如：公司將SIM卡提供給員工，但希望限制只能向同一部門的成員撥出電話。

啟動用戶群組

如果您選擇了**用戶群組**功能表，則可以使用用戶群組功能。現在您可以按**選擇**軟鍵，選擇以下選項：

用戶群組清單：可讓您列出、新增、或刪除限制用戶群組成員名單。手機會顯示目前的限制用戶群組名單。請依據服務商的建議，新增或刪除限制用戶群組成員名單。

要執行的功能	**請按**
捲動現有用戶群組成員名單	上或下鍵。
新增用戶群組成員名單	**選項**軟鍵，再選擇**加入**選項，然後輸入成員名單。
刪除用戶群組成員名單	**選項**軟鍵並選擇**刪除**選項。
啟動用戶群組成員名單	**選項**軟鍵並選擇**啟動**選項。

外部通話：讓您允許或禁止與限制用戶群組以外的號碼通話。此功能取決於您申請的限制用戶群組性質。請向服務供應商洽詢。

預設群組：您可以向服務供應商指定一個預設的限制用戶群組。這樣，您就開啟了手機上的預設群組選項。在進行通話時，所提供的是預設用戶群組，而不是從名單中選擇用戶群組。

取消：關閉限制用戶群組功能。只有當開啟預設群組或選取了限制用戶群組成員時，此功能表才會顯示。

04-E608-Network 8/9/2004 6:29 PM 頁面 156

頻率選擇 *（功能表 8.7）*

要使手機可以撥出和接聽電話，您必須向一個可用的網路註冊。本手機可處理下列任何網路類型：

- GSM 900/1800
- GSM 1900

您購買手機的所在的國家決定了所使用的預設頻段。在出國旅行時，您必須更改為適當的頻率。

1. 當**頻率選擇**顯示時，按**選擇**軟鍵。
2. 按上或下鍵直到您要選擇的選項反白，然後按**確認**軟鍵。
3. 顯示螢幕確定選擇的網路頻率後，按**是**軟鍵。

   如要取消選擇，按**否**軟鍵。

在選擇新頻率時，您的手機會顯示一個確認訊息，然後自動搜尋所有可用的網路。最後，手機向所選頻率內的最適合網路註冊。

娛樂功能

娛樂功能功能表選項包含多個有趣的選項。

WAP瀏覽器 *（功能表 9.1）*

本手機配備了WAP（無線應用通訊協定）瀏覽器，允許您透過手機存取及瀏覽無線網頁。

首頁 *（功能表 9.1.1）*

選擇此選項會將手機連線到網路，並載入無線Web服務供應商的首頁。 您亦可以在待機模式下按住 *i* 鍵。

WAP瀏覽器起始首頁的內容依據無線Web服務供應商而定。請使用上及下鍵捲動螢幕。

注意： 若要從WAP瀏覽器中的任何其他畫面進入起始首頁，請使用首頁選項。有關WAP瀏覽器功能表的詳情，請參閱第159頁。

退出WAP瀏覽器

只需按住 鍵即可隨時退出瀏覽器。

04-E608-Network 8/9/2004 6:29 PM 頁面 158

使用WAP瀏覽器

要	請按
捲動並選擇瀏覽器項目	使用上或下鍵，直到符號 ▶ 指向所需項目，然後按**確認**軟鍵以確定選擇。
返回上一頁	**上一頁**軟鍵或 **C** 鍵。
返回起始首頁	按住 * 鍵兩秒並選擇**首頁**選項。有關此選項的詳情，請參閱第159頁。

註： 使用WAP瀏覽器您可以下載內容，如Java MIDlet、鈴聲或圖像。如果手機相應的記憶體滿了，會顯示警告訊息。釋放記憶體，重試一次。

即使手機處於靜音模式，您也可以在下載鈴聲前先試聽一下。

在WAP瀏覽器中輸入文字

當手機提示您輸入文字時，螢幕會顯示目前的文字輸入法。要改變文字輸入法，按 *i* 鍵一次或多次。

有關文字輸入法的詳情，請參閱第47頁。

選擇及使用瀏覽器功能表選項

當您使用WAP瀏覽器來瀏覽無線網頁時，您可以使用各種功能表選項。

若要使用選項：

1. 按住 * 鍵。

   功能表清單將會顯示。

2. 按上或下鍵選定功能表。

3. 按**選擇**軟鍵選擇選項。

4. 如有需要，使用上及下鍵選擇下一層選項，然後按**選擇**軟鍵確認。

注意：依據您的WAP瀏覽器版本，功能表內容可能不同。

本手機提供以下選項：

重新載入：重新整理目前網頁。

首頁：隨時將您帶回無線Web服務供應商的首頁。

連接網址：用來手動輸入所需網頁的URL地址。輸入地址後，按**確認**軟鍵直接進入該地址。

顯示網址：顯示目前連線到的網頁URL地址。您亦可以將目前的網站設定為起始首頁。

04-E608-Network 8/9/2004 6:29 PM 頁面 160

要執行的功能	請按
將目前的頁面設定起始首頁	**選項**軟鍵並選擇**儲存到首頁**選項。
將目前頁面設定為我的最愛	**選項**軟鍵並選擇**儲存到書籤**選項。
取消設定	**返回**軟鍵。

編輯首頁：用來手動變更起始首頁。鍵入所需URL，然後按確認軟鍵。如需有關輸入文字的詳情，請參閱第46頁。

清除暫存資料：清除儲存在快取記憶體中的資料，快取記憶體儲存最近存取過的網頁。

收件匣：用於閱讀自Web伺服器收到的訊息。

我的最愛 *（功能表 9.1.2）*

此功能表最多可以用來儲存十個喜愛網站的URL地址。您可以在使用WAP瀏覽器時按住鍵直接進入此功能表。

若要儲存URL地址：

1. 選擇空白位置並按**選擇**軟鍵。
2. 輸入要儲存的地址並按**進入**軟鍵。

   有關如何輸入字元的詳情，請參閱第46頁。

3. 輸入喜愛項目的名稱並按**進入**軟鍵。

儲存我的最愛項目後，您可以按**選擇**軟鍵來使用下列選項：

連接網址：往前該網站。

編輯：來用編輯網址。

刪除：用來刪除地址。

http:// *（功能表 9.1.3）*

此選項允許手動輸入您想要存取的網站的URL地址。

有關如何輸入字元的詳情，請參閱第46頁。

設定 *（功能表 9.1.4）*

此功能表用來設定五個用於WAP瀏覽器的代理伺服器。有關您的設定選項的詳情請與服務供應商聯絡。

每個伺服器均可選擇下列選項：

代理伺服器名稱：輸入您要指定給HTTP proxy伺服器的名稱。

首頁網址：設定起始首頁的地址。當預設首頁顯示時，您可以使用 **C** 鍵將它刪除，然後輸入您選擇的首頁網址。

04-E608-Network 8/9/2004 6:29 PM 頁面 162

保密設定：選擇**資料**傳輸模式。
選擇**加密**以保護您的資料免遭未經授權的存取；否則，選擇**解密**。

接續方式：選擇在存取每種網路地址時使用的接續方式；**GPRS**或**Data**。

剩餘選項取決於接續方式設定。

若接續方式設定為**GPRS**：

IP位址：輸入連線到網際網路所需的WAP閘道位址。

用戶名：輸入連接到GPRS網路所需的使用者ID。

密碼：輸入連接到GPRS網路所需的密碼。

存取點名稱：輸入用於GPRS網路閘道地址的存取點名稱。

若接續方式設定為**Data**：

IP位址：輸入連線到網際網路所需的WAP閘道位址。

用戶名：輸入PPP伺服器登入ID。

密碼：輸入PPP伺服器密碼。

撥號號碼：輸入PPP伺服器的電話號碼。

數據撥號類型：選擇數據撥號類型；

模擬或**ISDN**。

註：依據您的服務供應商，WAP瀏覽器的設定可能不同。詳情請與服務供應商聯絡。

清除暫存資料 *（功能表 9.1.5）*

您可以清除儲存在快取記憶體中的資料，快取記憶體是手機中暫時儲存最近存取過的Web網頁的記憶體。

按**是**軟鍵確認刪除。
否則，按**否**軟鍵。

PUSH短訊 *（功能表 9.1.6）*

在此功能表中，您可以從伺服器接收和存取Web訊息。

本手機提供以下選項：

收件匣：用於閱讀自Web伺服器收到的訊息。

接收設定：用於設定手機是否接收Web訊息。

刪除全部：用於刪除所有Web訊息。

三星樂園 *（功能表 9.2）*

透過行動互聯網連結三星樂園，您可以下載多種媒體紀錄，例如樂曲、圖像等等。

三星樂園屬於預設網站，為三星手機用戶提供精彩的下載服務。您可以：

- 透過 SMS 下載圖像和鈴聲。
- 從 WAP 下載 4 灰階圖像及彩色圖像。
- 從 WAP 下載 64 和絃樂曲。
- 下載客戶服務。
- 下載三星電子產品資料和電子產品目錄。

04-E608-Network 8/9/2004 6:29 PM 頁面 164

三星樂園首頁 *（功能表 9.2.1）*

利用本功能表，您可以連結三星樂園首頁。

注意：Java 服務能否使用需視您的服務供應商。

當您存取**遊戲及其他程式**功能表時，將出現預設遊戲清單。當您下載遊戲後，遊戲會加入清單。

禮物盒 *（功能表 9.2.2）*

透過三星樂園，您的朋友可以傳送圖像與鈴聲給您，當作貼心小禮物。如果您收到了禮物，本功能表會儲存由三星樂園伺服器傳來的通知訊息。點選通知後，您就可以連結至三星樂園，利用手機下載禮物。下載後禮物會儲存於鈴聲或是圖像功能表中。

遊戲及其他程式 *（功能表 9.3）*

可使用WAP瀏覽器從各種來源下載MIDlets（運用於行動電話的Java應用程式）並將其儲存在手機中。

注意：Java 服務能否使用需視您的服務供應商。

當您存取**遊戲及其他程式**功能表時，將出現預設遊戲清單。當您下載遊戲後，遊戲會加入清單。

執行**MIDlet**

注意： 以下說明的程序用於預設遊戲。對於下載的遊戲該程序會不同。

1. 捲動至要出現在遊戲清單上的MIDlet，按**執行**軟鍵。
2. 在MIDlet起始螢幕上，使用導覽鍵捲動至選項。

   本手機提供以下選項：

   - **開始遊戲 (START GAME)：**開始新遊戲。
   - **繼續 (CONTINUE)：**用來繼續最後玩過的遊戲。
   - **高分 (HIGH SCORE)：**顯示高分榜。一些遊戲中可能無此選項。
   - **玩法 (HOW TO PLAY)：**顯示遊戲規則及功能鍵。
   - **選項 (OPTION)：**用來開關遊戲聲音。

04-E608-Network 8/9/2004 6:29 PM 頁面 166

3. 按 *i* 鍵確認選擇。

當您正在玩遊戲時，要	請按
調節音量	音量鍵。
終止遊戲並返回起始螢幕	**C** 鍵。
離開遊戲	⏻ 鍵。

檢視MIDlet資訊

1. 捲動至需要的MIDlet並按**資料**軟鍵。

   顯示螢幕將顯示有關MIDlet的資訊，例如文件大小、應用程式版本及其供應商。

2. 若要捲動至其他MIDlet資訊，按導覽鍵。

3. 若要刪除MIDlet，按**刪除**軟鍵，然後按**是**軟鍵以確認刪除。

4. 要退出並返回遊戲清單，按**返回**軟鍵或 **C** 鍵。

註：當您從清單選擇**預設遊戲**時，刪除選項無法使用，因此您不能刪除預設遊戲。

輸入文字

如果需要在使用可用MIDlet時輸入文字，本手機提供以下輸入模式：

大寫字母輸入法（A）：用來輸入大寫英文字母。

小寫字母輸入法（a）：用來輸入小寫英文字母。

數字輸入法（1）：用來輸入數字。

符號輸入法：用來輸入符號。
按導覽鍵選定符號後，按 *i* 鍵輸入。

T9模式（T9）：可以每個字母按一次鍵來輸入英文字母。此模式中，可按 0 鍵變更大小寫。

要變更文字輸入模式，按 * 鍵直至出現適當的指示符。

04-E608-Network 8/9/2004 6:29 PM 頁面 168

鈴聲 *（功能表 9.4）*

此功能表中，可查看從Web伺服器或EasyGPRS程式下載的或短訊內接收的鈴聲清單。您可以設定下載的鈴聲作為目前的來電鈴聲，或將其發送給其他手機。

按**選項**軟鍵後，可使用以下選項：

重新命名：用來更改鈴聲名稱。

刪除：刪除鈴聲。

設定為響鈴類型：將鈴聲設定為來電鈴聲。

圖像 *（功能表 9.5）*

此功能表中，可查看從Web伺服器或EasyGPRS程式下載的或短訊內接收的圖像清單。您可以設定下載的圖像作為目前的背景圖像，或將其發送給其他手機。

若將相片設定為背景圖像，其會作為**個人相片**顯示於清單上。

按**選項**軟鍵後，可使用以下選項：

重新命名：用來更改圖像名稱。

刪除：刪除圖像。

設置為背景圖像：將圖像設定為待機畫面的背景圖像。

刪除全部 *（功能表 9.6）*

此選項用來**刪除遊戲**、**鈴聲**及**圖像資料夾**內的全部下載項目。可一次刪除所有項目。

要	請按
選擇一資料夾清除	上或下鍵。 要刪除所有項目， 選擇**全部**。
在類別上加上核取符號	**標記**軟鍵。
移除核取符號	**取消標記**軟鍵。
刪除標記的項目	**刪除**軟鍵。

當螢幕上出現確認訊息時，請按**是**軟鍵以確認此操作。

記憶體狀態 *（功能表 9.7）*

可檢查遊戲、鈴聲及圖像使用的記憶體及剩餘記憶體容量。

遊戲及其他程式：顯示螢幕顯示全部、可用及已使用空間，以及下載遊戲數。

鈴聲和圖像：顯示螢幕顯示全部、可用及已使用空間，包括鈴聲及圖像各使用的空間。

04-E608-Network 8/9/2004 6:29 PM 頁面 170

疑難解答

如果您在使用手機遇到問題，在您聯絡服務廠商之前，請先進行以下簡單的檢查。如此可以節省不必要的服務通話時間和費用。

當您開啟手機時，出現以下訊息，插入SIM卡

- 檢查SIM卡是否已經正確安裝。

手機已上鎖，請輸入手機密碼

- 手機自動上鎖功能已開啟。在使用手機前，您必須輸入手機密碼。

輸入PIN碼

- 您第一次使用本手機。
  您必須輸入與SIM卡一起提供的個人識別碼。
- PIN檢查功能已啟用。每次開啟手機時，必須輸入PIN碼。若要關閉此功能，請使用**PIN碼檢查**功能表（**功能表 6.6.1**）。

輸入PIN碼

- 連續三次輸入了錯誤的PIN碼，SIM卡會被鎖住。此時須輸入網路服務商提供的PUK碼。

顯示「無網絡」、「網路故障」或「暫無此服務」

- 未能接通網路。您可能處身在訊號微弱地區（隧道中或被建築物包圍著）。
  離開該處再嘗試。
- 您試圖使用還未向服務商申請的服務選項功能。詳情請與服務商聯絡。

您輸入了號碼但是手機沒有撥號

- 您是否已經按下 鍵?
- 您是否進入了正確的行動電話網路？
- 您可能設定了限制撥出電話功能。

對方無法與您接通

- 您是否已經開啟手機（按住 一秒以上）？
- 您是否進入了正確的行動電話網路？
- 您可能設定了限制來電功能。

通話時對方無法聽到您的聲音

- 您是否關閉了話筒？
- 手機是否靠近您的嘴部？話筒位於手機底部。

05-E608-AccessCodes 8/9/2004 6:32 PM 頁面 172

手機發出提示音，「**警告**電量不足」訊息在顯示螢幕上閃爍

- 電量不足。請將電池充電。

通話音質低

- 檢查顯示螢幕上的訊號強度標記（ ）；格數顯示訊號由強（ ）到弱（ ）。
- 如果您在房間裏，嘗試輕微轉動電話或靠近鎖門。

當您用電話簿項目撥出電話時手機沒有撥出該號碼

- 用電話簿搜索功能，檢查該號碼是否正確輸入。
- 如有需要，重新儲存該號碼。

如果上述指南仍無法解決問題，請記下：

- 手機型號和序號
- 保證書細節
- 清晰描述問題，然後聯絡當地的經銷商或三星售後服務中心。

密碼使用

本手機和SIM卡使用多種密碼。這些密碼有助於防止本手機被盜用。

當要求輸入下面任何一種密碼時，請鍵入正確的密碼（以星號顯示）並按**確認**軟鍵。如果您輸入時出錯，則首先按 **C** 鍵一次或多次，刪除所有不正確的數字，然後再輸入正確的數字。

T您可以使用**保密設定**功能表選項（**功能表 6.6**）來修改密碼（**PUK**和**PUK2**碼除外）。詳情請參閱第128頁。

注意！ 設定密碼時應避免使用112等緊急求助號碼，以免不小心撥出了這些緊急號碼。

手機密碼

手機密碼用於防止本手機被盜用。手機密碼通常與手機一起由廠家提供，出廠時預設的密碼是「00000000」。

要執行的功能	請參閱
開啟或關閉手機鎖定功能	第129頁。(**功能表 6.6.3**)
變更手機密碼	第130頁。(**功能表 6.6.4**)

05-E608-AccessCodes 8/9/2004 6:32 PM 頁面 174

PIN碼

個人識別碼或PIN（4至8位數字）用於防止SIM卡被盜用。PIN碼通常與SIM卡一起由廠商提供。

如果您連續三次輸入錯誤的PIN碼，SIM卡將被鎖住，不能繼續使用。此時您必須輸入PUK碼才能將鎖解開。請參閱以下說明。

要執行的功能	請參閱
開啟或關閉啟動PIN碼功能	第129頁。(**功能表 6.6.1**)
變更PIN碼	第129頁。(**功能表 6.6.2**)

PUK碼

8位數PUK（PIN 解鎖鍵）用於變更鎖住的PIN碼。PUK碼可能會與SIM卡一起由廠商提供。如果廠商沒有提供或者您遺失了PUK碼，請與您的服務供應商聯絡。

若要重新啟動PIN碼：

1. 輸入PUK碼，並按**確認**軟鍵。
2. 輸入您所選擇的新PIN碼，然後按**確認**軟鍵。
3. 當顯示「**請再輸入一次**」訊息時，再次輸入新密碼，然後按**確認**軟鍵。

如果您連續十次輸入錯誤的PUK碼，SIM卡將會失效。

請與您的服務供應商聯絡更換新卡。

PIN2碼

PIN2碼 （4至8位數字）與一些SIM卡一起由廠商提供，以供使用一些特定功能，例如設定每次通話的最高費用等。

如果您的SIM卡支援這些功能，便可在手機上使用這些功能。

如果您連續三次輸入了錯誤的PIN2碼，PIN2碼將被鎖住。 只有輸入正確PUK2碼，才能再使用這些功能。

若要變更PIN2碼，請參閱第132頁 (**功能表 6.6.8**).

PUK2碼

8位數字PUK2（PIN 解鎖鍵 2），與一些SIM卡一起由廠商提供，用於變更鎖住的PIN2碼。如果您遺失了此密碼，請與您的服務供應商聯絡。

要重新啟動PIN2碼：

1. 輸入PUK2碼，並按**確認**軟鍵。
2. 輸入您所選擇的新PIN2碼，然後按**確認**軟鍵。
3. 當顯示「**請再輸入一次**」訊息時，再次輸入新密碼，再按**確認**軟鍵。

如果連續十次輸入錯誤的PUK2碼，您將無法使用PIN2碼的相關功能。請與您的服務供應商聯絡更換新卡。

05-E608-AccessCodes 8/9/2004 6:32 PM 頁面 176

限制密碼

當您使用**通話限制**功能時，要用到4位數字的限制密碼。當您申請此項網路功能時，服務供應商會提供您此密碼。

您可以在**通話限制**功能表（**功能表 8.2**）中變更此密碼。詳情請參閱第150頁。

健康與安全資訊

接收射頻能量（SAR資訊）

本手機符合歐盟（EU）有關接收無線電波的要求。

本手機是一台無線電發射及接收儀器。設計和製造成不超過歐盟理事會建議的射頻（RF）能量照射限制。這些限制是一套全面的指引的部分內容，它為一般人訂立了射頻能量的許可水準。這套指引是由獨立的科學機構透過定期及全面的科學研究評估得出。有關限制已加上相當的安全空間，確保任何年齡和健康狀況人士的安全。

行動電話的照射標準採用一個稱為SAR（特定吸收率）的量度單位。
歐盟理事會建議的SAR限制是2.0W/kg。*

* 公眾使用的行動電話的SAR限制為平均每克身體組織2.0瓦/公斤（W/kg）。該限制已加上相當的安全空間，給人體更大保障，並將測量中的各種偏差計算在內。視乎國家報告要求及網路頻段，SAR值可能不同。

05-E608-AccessCodes 8/9/2004 6:32 PM 頁面 178

SAR測試是以標準操作位置進行的，手機在所有測試頻段中以最高的核准功率水準發射。盡管SAR是以最高的核准功率水準測定的，但是手機操作時的實際SAR水準可能遠遠低於最大數值。

因為手機的設計可以在多種功率水準操作，因而可以僅使用進入網路所需的能量。一般來說，距離發射站愈近，手機輸出的能量愈少。

使用電池的注意事項

- 請勿使用損壞或失效的充電器或電池。
- 請勿將電池用作其他用途。
- 在網路基地台附近使用手機可節省用電。行動電話網路訊號強度和網路服務商設定的參數，都會影響通話和使用時間。
- 電池的充電時間，取決於電池剩餘電量，以及所使用電池和充電器的種類。
  電池可充放電數百次，但會逐漸損耗。當使用時間（通話時間和使用時間）比正常情況明顯縮短時，便應購買新電池。
- 已充滿電的電池，若長時間放置不用，電量會逐漸減退。

- 請只使用三星認可的手機電池和充電器。當不使用充電器時，要切斷電源。電池不能連續充電超過一週，因為過度充電會縮短電池的壽命。
- 過高或過低的溫度，都會影響電池的充電性能，使用前可能需要先將電池恢復至正常溫度。
- 不要將電池放在過熱或過冷的地方（例如冬天或夏天放在汽車內），因為這樣會降低電池的壽命和電量。電池要盡量保存在室溫下。當電池過熱或過冷時都可能會使手機暫停運作。當氣溫低於攝氏零度（華氏32度）時，鋰電池的性能會受到很大的影響。
- 不要使電池短路。例如，當您將備用電池放在口袋或提袋時，金屬物品（硬幣、迴紋針、或鋼筆）可能會令電池的正極和負極（電池背部的金屬片）接通，導致意外短路。電池短路會損壞電池或導致短路的物品。
- 請按照當地規定，處理用過的電池。請回收再利用。請勿將電池丟進火裏，以免發生危險。

05-E608-AccessCodes 8/9/2004 6:32 PM 頁面 180

交通安全

行動電話帶給您隨時隨地透過語音進行通訊的方便功能。但伴隨行動電話優點的是一項每個人都必須承擔的重要責任。

開車時，駕駛是您的首要責任。在駕駛汽車使用行動電話時，切記遵守所在地區或國家的特別規定。

操作環境

切記遵守所在場所的特別規定。 在禁止使用手機的地方或可能造成干擾或危險時，一定要關機。

當手機或配件連接其他裝置時，請閱讀該裝置的使用手冊以獲得詳細的安全指導。不要連接不相容的產品。

與其他行動無線發射設備一樣，為顧及設備的有效操作和人身安全，建議該設備只以正常操作方式使用（放在耳邊，天線向上）。

電子裝置

多數現代化電子設備都可隔離射頻（RF）訊號。但是，有些電子設備不能隔離行動電話的射頻訊號。

此時，請與您的製造商討論替代方法。

心律調整器

心律調整器製造商建議手機和心律調整器之間最少保持15公分（6英寸） 距離，以避免對心律調整器的潛在干擾。這些建議與無線電技術研究所的獨立研究結果一致。

<u>裝有心律調整器的人士：</u>

- 在開機時，應該保持手機和心律調整器間的距離最少有15公分（6英寸）
- 攜帶手機時，不應將手機放在胸部的口袋內
- 應使用與佩戴心律調整器不同側的耳朵聽電話，以減少造成干擾的可能

如果有理由懷疑出現干擾，請立即關掉手機。

助聽器

有些數位行動電話會干擾某些助聽器。如果發生干擾，可能要向您的助聽器製造商洽詢以尋求解決方法。

05-E608-AccessCodes 8/9/2004 6:32 PM 頁面 182

其他醫療設備

如何您使用任何個人醫療設備，請洽詢設備製造商，以確定是否可充分隔離外部射頻能量。您的醫生可協助您取得此類資料。

在任何明文規定要關閉手機的醫院或醫療場所，請關掉手機。醫院或醫療場所可能有使用對外部射頻能量敏感的設備。

汽車

射頻訊號會影響汽車上安裝或隔離不當的電子系統。請向汽車製造商或其代表洽詢有關汽車的情況。

您還應向汽車附加安裝設備的製造商洽詢有關情況。

有明文規定的場所

在有明文規定要求關機的場所，請關閉手機。

有可能引起爆炸的地方

在可能引起爆炸的地方請關閉手機，並遵守所有標誌和指示。在這些地方，火花就足以引起爆炸或火災而導致受傷甚至死亡。

建議用戶在加油站（維修站）關機。在燃料儲存點（燃料儲存和供應地區）、化工廠或任何進行爆破的地方，必須遵守有關使用無線電設備的限制規定。

有潛在爆炸危險的地區未必有明顯標明。包括：船甲板下面、化學製品運輸或儲存設施、以石油氣（丙烷或丁烷）驅動的汽車、空氣中含有化學物質或微粒（如顆粒、灰塵或金屬粉末）的地區、以及通常建議關閉汽車引擎的地方。

05-E608-AccessCodes 8/9/2004 6:32 PM 頁面 184

緊急通話

本手機與其他無線行動電話一樣，使用無線電訊號、無線和固網網路，以及用戶編寫程式的功能操作，並不能保證在任何環境下都能接收。因此，對於特別重要的通訊（如醫療急救），不應太過倚賴手機。

請記住，撥出或接聽任何電話時，手機必須開著並處於服務範圍內，並且可接收到足夠的訊號強度。在某些行動電話網路上，或在使用某些網路服務及/或電話功能時，可能無法撥出緊急電話。請向當地網路供應商洽詢有關情況。

若要撥出緊急電話：

1. 如果手機未開，請先開機。
2. 輸入您當地的緊急服務號碼（例如112或其他官方緊急號碼）。不同地區有不同的緊急號碼。
3. 按 鍵。

如果使用了某些功能（如限制通話等），撥打緊急電話前應先關閉這些功能。請參閱本文件及當地的無線服務供應商。

撥打緊急電話時，記住盡量準確地提供所有必要的資料。記住，在事故現場，手機可能是唯一的通訊工具，因此不要隨便掛斷電話。

其他重要安全資料

- 只有合格專業人員才能維修或將電話安裝在車上。電話安裝或維修不當，可能會產生嚴重危險，並使本裝置的產品保證失效。
- 請定期檢查汽車中所使用的無線設備是否正確安裝及運作。
- 切勿在手機、手機零件、及配件附近，存放或攜帶易燃液體、氣體、或爆裂物。
- 對於裝有安全氣囊的汽車，切記安全氣囊膨脹會產生極大的衝力。不要將物體，包括固定的或可移動的無線電設備，安裝在安全氣囊上方或安全氣囊膨脹時會接觸到的地方。如果汽車無線電設備安裝不當，安全氣囊膨脹時會造成嚴重的傷害。
- 登機前請關機。在飛機上使用手機，可能對飛機操作構成危險，同時亦觸犯法令。
- 不遵守規定的用戶，可能會被暫停或終止電話服務或受到起訴。

05-E608-AccessCodes 8/9/2004 6:32 PM 頁面 186

保養與維修

本手機設計優良，工藝精湛，務請細心保養。

- 請遵守以下各注意事項，除可確保手機獲得產品保證之外，更可延長手機的使用壽命。
- 手機及所有零件和配件，應放在兒童接觸不到的地方。
- 手機須保持乾燥。切勿沾濕雨水及其他液體，以免電路遭到腐蝕。
- 請勿用濕的手觸摸手機。否則可能引起觸電或損壞手機。
- 不要在遍佈灰塵、髒汙的地方使用或存放手機，以免損壞零件。
- 手機切勿放在高溫的地方。高溫會縮短電子零件壽命、損壞電池、並使某些塑膠零件融化。
- 切勿將手機放在寒冷地方。當手機回復到正常工作溫度時，手機內部會形成濕氣，可能會損壞電路板。

- 請勿使用強烈化學藥品、清潔劑、或強力洗潔精清洗手機。用溫和的肥皂水浸濕軟布輕輕擦拭手機。
- 不要噴塗手機。塗料會在阻塞活動的零件，並影響正常操作。
- 不要將手機放在加熱裝置，如微波爐、電爐、或暖器上。手機過熱可能會爆炸。
- 請只使用本手機隨附或經過許可的天線。使用未經許可的天線、改造零件、或附件會損壞本手機並違反無線電裝置的有關規定。
- 如手機、電池、充電器或任何配件不能如常運作，請到附近的合格維修中心。工作人員將給予協助，如有需要，將會安排維修事宜。

05-E608-AccessCodes 8/9/2004 6:32 PM 頁面 188

專有名詞

以下專有名詞表，可協助您理解本手冊中的主要技術詞彙和縮寫，以及更易掌握手機各項功能：

翻蓋接聽

只需打開翻蓋即可接聽來電。

通話限制

限制手機撥出和接聽來電。

來電轉接

將來電轉接到另一個號碼。

保留通話

當接聽或撥出電話時，保留另一電話；您可依據需要，切換這兩個通話的狀態。

來電待接

在您通話中提示有另一來電。

線路識別功能服務（來電者顯示）

可讓使用者檢視或拒絕來電者電話號碼的網路服務。

EMS（增強型短訊服務）

短訊服務（SMS）的改進型，允許用戶與EMS手機傳輸鈴聲及服務供應商標誌以及簡單媒體的組合。因為EMS基於SMS，其可與SMS一樣使用短訊中心。EMS可在所有全球行動通訊系統（GSM）網路上使用。EMS寄件者可使用文字、樂曲、圖像、鈴聲及動畫增強訊息表現力，其受限於行動裝置的顯示能力。

GPRS（整合封包無線服務）

一項新的非語音加值服務，可透過行動電話網路傳送和接收資訊。GPRS可確保手機和電腦用戶不間斷地連接到網際網路。此項技術以全球行動通訊系統（GSM）電路切換行動電話連線和短訊服務（SMS）為基礎。

GSM（全球行動通訊系統）

國際標準的行動通訊系統，保證不同的網路服務商可彼此相容。GSM系統覆蓋大多數歐洲國家及全世界大部份地方。

05-E608-AccessCodes 8/9/2004 6:32 PM 頁面 190

Java

程式設計語言產生應用程式，不用修改即可運行於全部硬體平台上，不論大、中或小。Java已推廣並與Web緊密連接，不論公共網站還是企業內部網路。

MMS（多媒體訊息服務）

行動環境下的訊息服務，由WAP Forum及3rd Generation Partnership Program（3GPP） 加以標準化。對於手機使用者，MMS與短訊服務（SMS） 很相似--它自動與即時地在手機之間傳送由使用者自訂的內容。使用的訊息尋址主要是手機號碼，因此訊息可在手機之間傳送。MMS同樣支援電子郵件尋址，因此訊息亦可透過電子郵件傳送。除SMS的文字內容外，MMS訊息還可包括靜止圖像/語音或音效素材，將來還可包括影片片段及簡報資訊。

多方通話

可建立容納多達五人同時進行通話的電話會議。

手機密碼

如果您選擇了此項功能，在每次開機時鎖定，則必須輸入手機密碼才能開機。

PIN碼（個人識別碼）

防止您的手機被盜用的密碼。PIN碼與SIM卡均由廠商提供。PIN碼長度可由4至8位數字，在需要時可更改。

PUK碼（PIN解鎖鍵）

使用於連續三次輸入錯誤的PIN碼之後的解鎖碼。該8位數的號碼與SIM卡均由廠商提供。

Proxy伺服器

Proxy伺服器位於Web用戶（例如Web瀏覽器）與真實Web伺服器之間作為媒介。

當某人瀏覽網站時，其瀏覽器實際上並未連接至web伺服器。其瀏覽器的請求進入Proxy伺服器，Proxy伺服器再向web伺服器提出請求。

Proxy伺服器可改進用戶群性能，因為其將所有請求暫存特定時間。若用戶請求的網頁已載入另一用戶，其不會向Web伺服器轉接請求，而是重新整理頁面，如此可節省時間。

漫遊

在本地服務區以外的地點使用手機（如出外旅遊）。

05-E608-AccessCodes 8/9/2004 6:32 PM 頁面 192

SDN（特別服務號碼）

網路供應商提供的電話號碼，用於特殊服務，如語音信箱、電話查詢、客戶支援、及緊急服務等。

SIM（客戶識別模組）

卡內含有晶片，內存操作手機所需的資訊（網路及記憶體資訊，以及客戶個人資料）。SIM卡裝在手機背後的卡座內，由電池保護。

SMS（短訊服務）

向另一個網路用戶發出訊息，以及從另一個用戶處接收訊息的網路功能。所建立或收到的訊息均可顯示、接收、編輯、或傳送。

軟鍵

手機上標示 及 的兩個鍵，功用如下：

- 根據當時使用的功能而變化。
- 其功能會顯示在手機顯示螢幕最底一行，正好在相關按鍵上面。

三頻

本手機可處理下列任何網路類型：GSM 900/GSM 1800/GSM 900/1800兩用和GSM 1900 MHz頻段，從而提高接通率和擴大漫遊範圍。

手機會自動搜尋上次使用的網路。如果因任何原因此網路無法使用，手機會嘗試註冊不同的網路。

語音信箱

電腦化電話留言服務，當您無法接聽來電時會自動接聽，播放問候語（可錄製自己的問候語），然後請來電者留下訊息。

05-E608-AccessCodes 8/9/2004 6:32 PM 頁面 194

SGH-E608 GPRS 手機
快速指南卡

開/關機	按住 鍵。
通話	① 輸入號碼。 ② 按 鍵。
結束通話	輕按 鍵。
未接電話後查看未接來電	① 按**查看**軟鍵。 ② 使用上及下鍵捲動未接來電。 ③ 如要回電，按 鍵。
接聽電話	請打開翻蓋或按 鍵。
調節音量	請按手機左側的▲或▼鍵。

進入功能表功能	① 按**功能表**軟鍵。 ② 使用上及下鍵捲動功能表清單，直至到達所需的項目。 ③ 按**選擇**軟鍵。 ④ 使用上及下鍵捲動選項清單，直至選擇所需的項目。 ⑤ 按選擇軟鍵。
兩個軟鍵（ 及 ）各執行按鍵上方（顯示於螢幕最底一行）文字指示的功能。	

商品名稱／型號	GSM行動電話／SGH-E608
額定電壓／頻率	3.7V／GSM 900/1800 MHz
最大發射功率	GSM 900MHz：2W／ GSM 1800MHz：1W
製造國別／年份	韓國／2004
製造／產品號碼	請參照手機背面內標籤 IMEI 號碼
製造商	三星電子股份有限公司 (02)26598119
功能規格或相容性	符合全球GSM行動電話規範標準
使用方法	請參照內附用戶手冊
使用規範及注意事項	請參照內附用戶手冊注意事項
緊急處理方法	請洽原購買代理商或經銷商

選擇響鈴設定	① 選擇**響鈴設定**功能表（**功能表 5.3**）。 ② 選擇選項： • **燈指示燈** • **樂曲** • **震動** • **先震後響** ③ 按**選擇**軟鍵
輸入號碼然後按儲存軟鍵。	① 輸入號碼然後按**儲存**軟鍵。 ② 選擇來電圖示然後按**選擇**軟鍵。 ③ 選擇**記憶體**。 ④ 按**選擇**軟鍵。 ⑤ 輸入姓名。 ⑥ 按**確認**軟鍵。 ⑦ 如有需要，更改位置號碼。 ⑧ 按**確認**軟鍵。 ⑨ 按 ⏻ 鍵返回待機模式。

搜尋電話簿號碼	① 按**電話簿**軟鍵。 ② 選擇**搜尋**選項。 ③ 輸入要搜尋的姓名的前幾個字母。 ④ 按**確認**軟鍵。 ⑤ 若要捲動搜尋姓名，按上及下鍵。 ⑥ 按**查看**軟鍵。 ⑦ 若要捲動搜尋號碼，按上及下鍵。 ⑧ 按 📞 鍵撥號。
拍照	• 打開翻蓋 ① 按住 * 鍵。 ② 按右定位軟鍵或相機鍵。 • 關閉翻蓋 ① 按住 * 鍵。 ② 按相機鍵。